



ESTADO DO PARÁ
MUNICÍPIO DE COLARES
PREFEITURA MUNICIPAL DE COLARES
SECRETARIA MUNICIPAL DE SUPRIMENTOS E LICITAÇÕES

COMISSÃO PERMANENTE DE LICITAÇÃO

PROCESSO LICITATÓRIO Nº 2015/372 – CPL/PMC

TOMADA DE PREÇO Nº 002/2015 – CPL/PMC

EDITAL

PREÂMBULO

O MUNICÍPIO DE COLARES através da Prefeitura Municipal de Colares, inscrita no CNPJ sob o nº **05.835.939/0001-90**, e do FUNDO MUNICIPAL DE EDUCAÇÃO, através de sua Secretaria Municipal de Educação, por intermédio da Comissão Permanente de Licitação – CPL, instituída pela Portaria de nº 002/2015, de 02 de janeiro de 2015, torna público que realizará licitação na modalidade **TOMADA DE PREÇO, DO TIPO “MENOR PREÇO GLOBAL”, MEDIANTE O REGIME DE EMPREITADA, PARA PRESTAÇÃO DE SERVIÇOS DE ENGENHARIA PARA REFORMA E AMPLIAÇÃO DA ESCOLA MUNICIPAL DE ENSINO INFANTIL E FUNDAMENTAL BALÃOZINHO VERMELHO, NA SEDE DESTA MUNICÍPIO**, nos termos da Lei nº 8.666/93 e alterações posteriores, do presente Edital e seus anexos.

1 – DA SESSÃO PÚBLICA PARA RECEBIMENTO DAS DOCUMENTAÇÕES DE HABILITAÇÃO E PROPOSTAS DE PREÇO.

1.1. A sessão pública para habilitação e apresentação das propostas ocorrerá às 10 h do dia 25 de maio de 2015, no prédio da Prefeitura Municipal de Colares - Sala da Comissão Permanente de Licitação – CPL, localizado na Travessa 16 de novembro s/n, bairro Centro, neste município de Colares.

2 – DO OBJETO

2.1. A presente licitação tem como objeto a **PRESTAÇÃO DE SERVIÇOS DE ENGENHARIA PARA REFORMA E AMPLIAÇÃO DA ESCOLA MUNICIPAL DE ENSINO INFANTIL E FUNDAMENTAL BALÃOZINHO VERMELHO, NA SEDE DESTA MUNICÍPIO**, de acordo com as especificações técnicas e detalhamentos constantes no presente Edital e seus anexos, que são partes integrantes e indivisíveis deste instrumento convocatório.

2.2. O Edital e seus anexos encontram-se à disposição dos interessados a partir do dia 08 de maio de 2015, no horário de 8:00 h às 14:00 h , no prédio da Prefeitura Municipal de Colares - Sala da Comissão Permanente de Licitação – CPL localizado na Travessa 16 de novembro s/n, bairro Centro, neste município de Colares, ou então, no site: www.colares.pa.gov.br .



ESTADO DO PARÁ
MUNICÍPIO DE COLARES
PREFEITURA MUNICIPAL DE COLARES
SECRETARIA MUNICIPAL DE SUPRIMENTOS E LICITAÇÕES

COMISSÃO PERMANENTE DE LICITAÇÃO

2.3. A licitante que comparecer no endereço supracitado a fim de obter cópia do Edital e seus anexos ficará obrigada a informar à Comissão Permanente de Licitação – CPL, seus dados cadastrais (endereço completo, e-mail, telefone de contato e nome de um representante, fax e outros dados que julgar necessários), para que, havendo alteração do Edital ou qualquer interposição de recurso, possa ser informada a tempo a respeito das modificações processadas ou decisões exaradas pela Administração.

2.4. No dia, hora e local, fixados no preâmbulo deste Edital, a Comissão Permanente de Licitação receberá os envelopes, timbrados com o nome das firmas participantes, contendo a documentação de habilitação e propostas de preços das empresas proponentes.

3 – FUNDAMENTAÇÃO LEGAL

3.1. O processo licitatório será autuado e julgado com obediência as normas contidas na Lei nº 8.666/93 de 21 de junho de 1993 e alterações posteriores e Lei Complementar nº 123/06 de 14 de dezembro de 2006.

4 – MODALIDADE DA LICITAÇÃO

4.1. A presente licitação far-se-á pela modalidade Tomada de Preço, tipo “menor preço global” mediante o regime de empreitada.

5 – FONTES DE RECURSOS ORÇAMENTÁRIOS

5.1. As despesas com a execução do objeto do contrato oriundo desta licitação, **cujo valor máximo é de R\$ 684.076,50 (Seiscentos e oitenta e quatro mil setenta e seis reais e cinquenta centavos)**¹ estão disponíveis na seguinte dotação orçamentária:

- **Funcional Programática: nº 12 361 0007 1.030** (Construção, Reforma, Ampliação, Adaptação Escolas Municipais) e **nº 12 361 0007 1.037** (Construção, Reforma, Adaptação de Escolas Municipais) – FUNDEB.
- **Elemento de Despesa: nº 4.4.90.51.00** (Obras e Instalações).

6 – DAS CONDIÇÕES DE PARTICIPAÇÃO

6.1. Poderão participar da presente licitação toda e qualquer empresa que demonstre condições técnicas para a realização dos serviços objeto deste Edital, devendo constar no seu objeto tal especialidade, bem como atender todas as exigências legais e condições estabelecidas neste ato convocatório.

6.2. Fica condicionada a participação das empresas que tiver o Certificado do Registro Cadastral (CRC) ou que atenderem a todas as condições exigidas para o cadastramento até o terceiro dia anterior à data do recebimento das propostas (art. 22,§2º da Lei 8.666/93);

6.2. É vedada a participação direta ou indireta na licitação ou na execução dos serviços de:

¹ Valor máximo obtido da planilha de preços oficiais da SEOP



ESTADO DO PARÁ
MUNICÍPIO DE COLARES
PREFEITURA MUNICIPAL DE COLARES
SECRETARIA MUNICIPAL DE SUPRIMENTOS E LICITAÇÕES

COMISSÃO PERMANENTE DE LICITAÇÃO

- a) Servidor da entidade contratante ou responsável pela licitação;
- b) Empresa, isoladamente ou em regime de consórcio, mesmo subcontratadas, que tenha participado da elaboração do projeto básico ou executivo da qual o autor do projeto seja dirigente, gerente ou acionista de mais de 5% (cinco por cento) do capital com direito a voto ou controlador, responsável técnico ou subcontratado;
- c) Servidor ou dirigente de órgão ou entidade contratante ou responsável pela licitação;
- d) Empresas que estejam suspensas em contratar com o Poder Público ou tenham sido declaradas inidôneas.

7 – DA DOCUMENTAÇÃO

7.1. Os documentos solicitados poderão ser apresentados por qualquer processo de impressão ou de cópia (excetuando-se a cópia via fax), ou por publicação em órgão da Imprensa Oficial, devidamente autenticados por Tabelionato de Notas, ou servidor público integrante da Comissão de Licitação e, ocorrendo esta última circunstância, as cópias devem vir acompanhadas dos originais e dentro do prazo de validade. Não serão aceitas cópias ilegíveis.

8 – DO CREDENCIAMENTO

8.1. A representação será admitida por ocasião da abertura da sessão mediante apresentação de procuração (**pública ou particular e com assinatura reconhecida em cartório competente**), com poderes inerentes ao fiel cumprimento do mandato, inclusive para interpor e desistir de recurso, firmada por pessoas com poderes para fazê-lo, **acompanhada de cópia de identificação pessoal do outorgante e do outorgado.**

8.2. No caso do comparecimento do proprietário, sócio-gerente ou dirigente da empresa, este deverá apresentar cópia do respectivo estatuto ou contrato social, com alterações ou consolidação, se houver, devidamente registrados na Junta Comercial ou no órgão competente, no qual estejam expressos poderes para exercer direitos e assumir obrigações em decorrência de tal investidura.

8.3 Em se tratando de Microempresa (ME), Empresa de Pequeno Porte (EPP), para efeito do tratamento diferenciado previsto na Lei Complementar 123/2006, deverão apresentar declaração, firmada pelo representante legal da empresa, de não haver nenhum dos impedimentos previstos do § 4º do artigo 3º da LC nº 123/06 para os efeitos de aplicação das regras contidas nos arts. 42 a 46 da referida Lei.

9 – DA APRESENTAÇÃO DOS DOCUMENTOS E DA PROPOSTA COMERCIAL

9.1. Os documentos de habilitação deverão ser apresentados, em uma **única via**, com páginas numeradas em ordem crescente e rubricadas, sem emendas ou rasuras. A proposta comercial



ESTADO DO PARÁ
MUNICÍPIO DE COLARES
PREFEITURA MUNICIPAL DE COLARES
SECRETARIA MUNICIPAL DE SUPRIMENTOS E LICITAÇÕES

COMISSÃO PERMANENTE DE LICITAÇÃO

deverá ser apresentada em **uma via** com página numerada em ordem crescente e assinada pelo responsável, sem emendas, rasuras ou sobrescritos.

9.2. A licitante arcará com todos os custos relativos à elaboração e submissão de sua proposta.

9.3. A licitante deverá entregar à Comissão Permanente de Licitação – CPL, no local, data e hora limites estabelecidos neste Edital, dois envelopes lacrados, da seguinte forma:

- **Envelope nº 1 – HABILITAÇÃO**
- **Envelope nº 2 – PROPOSTA DE PREÇOS**

9.4. Os envelopes, individualizados, deverão ser entregues fechados e inviolados, contendo, obrigatoriamente, em sua parte externa e frontal os dizeres conforme quadros a seguir:

ENVELOPE Nº 01 – HABILITAÇÃO
(IDENTIFICAÇÃO DA FIRMA PROPONENTE COM SEU RESPECTIVO CNPJ)
PREFEITURA MUNICIPAL DE COLARES – PMC
SECRETARIA MUNICIPAL DE EDUCAÇÃO
COMISSÃO PERMANENTE DE LICITAÇÃO - CPL
TOMADA DE PREÇOS Nº 002/2015
DATA DE ABERTURA: 25/05/2015

ENVELOPE Nº 02 – PROPOSTA DE PREÇOS
(IDENTIFICAÇÃO DA FIRMA PROPONENTE COM SEU RESPECTIVO CNPJ)
PREFEITURA MUNICIPAL DE COLARES – PMC
SECRETARIA MUNICIPAL DE EDUCAÇÃO
COMISSÃO PERMANENTE DE LICITAÇÃO - CPL
TOMADA DE PREÇOS Nº 002/2015
DATA DE ABERTURA: 25/05/2015

9.5. Os documentos de habilitação e propostas (Envelopes nº 1 e nº 2) serão apresentados à Comissão Permanente de Licitação imediatamente no ato da abertura da sessão, que será às 10h do dia 25/05 /2015, no local citado no preâmbulo deste Edital;

9.6. Após o horário estabelecido neste Edital, nenhuma documentação (Envelopes nº 1 e nº 2) será recebida ou aceita quaisquer modificações.

9.7. A proposta e demais documentos, bem como toda a correspondência trocada entre a licitante e o licitador deverão ser escritos em língua portuguesa oficial do Brasil. Documentos de apoio como ilustrações, catálogos, folhetos e outros similares, podem ser versados em outro idioma desde que acompanhados de uma tradução para o idioma português oficial do



ESTADO DO PARÁ
MUNICÍPIO DE COLARES
PREFEITURA MUNICIPAL DE COLARES
SECRETARIA MUNICIPAL DE SUPRIMENTOS E LICITAÇÕES

COMISSÃO PERMANENTE DE LICITAÇÃO

Brasil. Havendo inconsistência entre o documento apresentado em idioma estrangeiro e o traduzido, prevalecerá o texto do segundo.

10 – DA HABILITAÇÃO

10.1. ENVELOPE Nº 1 – DOCUMENTAÇÃO

10.1.1. As empresas que desejam participar da presente licitação deverão manifestar seu interesse com a apresentação de todos os documentos abaixo descritos.

10.1.2 Para fins de entrega de documentação de habilitação, as empresas deverão apresentar, em envelope lacrado, o seguinte:

a) COMPROVAÇÃO DA QUALIFICAÇÃO JURÍDICA. (art. 28 da Lei nº 8.666/93):

a.1) Cédula de identidade do representante legal com o devido instrumento procuratório, que assina a documentação;

a.2) Registro comercial, Cédula de Identidade e CPF, no caso de empresa individual;

a.3) Ato constitutivo, estatuto ou contrato social em vigor com todas as suas alterações, devidamente registrado, em se tratando de sociedades comerciais, e, no caso de sociedade por ações, acompanhado de documentos da eleição de seus administradores, além da cópia do estatuto em vigor, devidamente registrado;

a.4) Inscrição do ato constitutivo, no caso de sociedade civil, acompanhada da prova da diretoria em exercício;

a.5) Decreto de autorização, em se tratando de empresa ou sociedade estrangeira em funcionamento no país, e ato de registro ou autorização para funcionamento expedido pelo órgão competente, se a atividade o exigir.

a.6) Declaração da licitante de que não emprega menor de dezoito anos em trabalho noturno, perigoso ou insalubre, ressalvado na condição de aprendiz, a partir de 14 anos, em cumprimento do disposto no inciso XXXIII do art. 7º da Constituição Federal, e na Lei nº 9.854, de 27 de outubro de 1999, regulamentado pelo Decreto nº 4.358, de 05 de setembro de 2000 (modelo em anexo).

a.7) Declaração, sob as penalidades legais, de inexistência de fatos supervenientes e impeditivos de habilitação, devidamente assinada por sócio, dirigente, proprietário ou procurador (modelo em anexo), em conformidade com o parágrafo 2º, do art. 32, da Lei nº 8.666/93.

a.8) Declaração, para fim do disposto no inciso I do art.27 da Lei nº 8.666/93, que possui em seu quadro de pessoal 5% (cinco por cento) de pessoas com deficiência, para atender o disposto no § 6º do art.28 da Constituição do Estado do Pará (modelo em anexo).



ESTADO DO PARÁ
MUNICÍPIO DE COLARES
PREFEITURA MUNICIPAL DE COLARES
SECRETARIA MUNICIPAL DE SUPRIMENTOS E LICITAÇÕES

COMISSÃO PERMANENTE DE LICITAÇÃO

a.9) Apresentar cópia do Certificado de Registro Cadastral (CRC), junto a Prefeitura Municipal de Colares. O cadastro da empresa poderá ocorrer no mínimo 03 (três) dias anterior a data de abertura do referido certame, (**art. 22, §2º da Lei 8.666/93**).

b) COMPROVAÇÃO DA REGULARIDADE FISCAL E TRABALHISTA. (art. 29 da Lei nº 8.666/93 e Lei nº 12.440/2011):

b.1) Prova de inscrição no Cadastro Nacional de Pessoa Jurídica (CNPJ);

b.2) Prova de inscrição no cadastro de contribuintes Estadual e Municipal, se houver, relativo ao domicílio ou sede da licitante, pertinente ao seu ramo de atividade e compatível com o objeto da licitação;

b.3) Certidões de regularidade para com as Fazendas **Federal, Estadual e Municipal**, sendo:

Federal - Relativa à Receita Federal através de certidão conjunta de Dívida de Débitos relativos a Tributos Federais e Dívida Ativa da União;

Estadual - Relativa à Fazenda Estadual, de natureza Tributária e não Tributária;

Municipal - Relativa à Fazenda Municipal;

b.4) Prova de Regularidade perante o Instituto Nacional de Seguridade Social – INSS (CND), dentro do prazo de validade;

b.5) Certificado de Regularidade de Situação - CRS, perante o Fundo de Garantia por Tempo de Serviço - FGTS, dentro do prazo de validade;

b.6) Regularidade Trabalhista comprovada através da CNDT - Certidão Negativa de Débitos Trabalhistas.

c) COMPROVAÇÃO DA QUALIFICAÇÃO TÉCNICA (art. 30 da Lei nº 8.666/93):

c.1) Apresentar comprovante de que a Empresa, bem como seu corpo técnico estejam regularmente em dias com o órgão fiscal responsável por seu ramo de atividade (quitação com o CREA);

c.2) Apresentar Termo de vistoria obtido com a visita técnica, fornecido pela Secretaria de Infraestrutura e Urbanismo SEINFRA/PMC, de que a empresa interessada, através de um de seus responsáveis técnicos, visitou o local e tomou conhecimento das condições do lugar onde serão executadas as obras objeto desta licitação. A visita técnica deverá ser agendada pela empresa interessada junto à PREFEITURA MUNICIPAL DE COLARES, que designará data, hora e técnico que acompanhará as licitantes até o local mencionado.



ESTADO DO PARÁ
MUNICÍPIO DE COLARES
PREFEITURA MUNICIPAL DE COLARES
SECRETARIA MUNICIPAL DE SUPRIMENTOS E LICITAÇÕES

COMISSÃO PERMANENTE DE LICITAÇÃO

c.3) Para obter o termo de vistoria a Licitante deverá agendar a visita técnica pelo **telefone (091) 3461-7129 ou (091) 98867-1936, até o dia 15/05/2015 (no horário de expediente da PMC - 8:00 às 14:00 h).**

c.4) A Visita técnica deverá ser realizada no período de **18/05/2015, (no horário de Expediente da PMC - 8:00 às 14:00 h).**

c.5) Declaração de que recebeu todos os documentos e informações necessárias à apresentação da proposta, bem como conhece todas as condições do terreno onde serão executados os serviços referentes às obras objeto da presente licitação e que não poderá alegar desconhecimento para quaisquer tipos de questionamentos posteriores (modelo em anexo);

c.7) Declaração de possui aparelhamento e pessoal técnico disponível para a realização das obras e serviços, objeto desta licitação (modelo em anexo);

c.8) Atestado(s) em nome da empresa licitante que comprove(m) aptidão para execução de atividades pertinentes e compatíveis em características semelhantes, quantidades e prazos com o objeto ora licitado, expedido(s) por pessoas jurídicas de direito público ou privado, devidamente registrado(s) no CREA;

c.9) Atestado(s) em nome da empresa ou em nome de seu técnico responsável (Acervo Técnico) que comprove(m) a aptidão para execução de atividades pertinentes e compatíveis em características semelhantes, quantidades e prazos com o objeto ora licitado. Ressalte-se que na hipótese do Atestado ser apresentado em nome do técnico responsável, este deverá constar no quadro permanente da empresa, devidamente registrado no CREA ou, a fim de comprovar o vínculo empregatício, a licitante deverá apresentar cópia da Carteira de Trabalho assinada do aludido profissional ou contrato de trabalho, assinado no mínimo 06 meses antes da data de abertura deste certame;

d) COMPROVAÇÃO DA QUALIFICAÇÃO ECONÔMICO-FINANCEIRA (art. 31 da Lei nº 8.666/93):

d.1) Certidão negativa de falência ou de recuperação judicial expedida pelo distribuidor da sede da licitante, emitida há menos de 90 (noventa) dias da data de abertura da sessão pública desta licitação;

d.2) Balanço patrimonial, devidamente registrado na Junta Comercial, e demonstrações contábeis do último exercício social, já exigíveis e apresentados, na forma da lei, que comprovem a boa situação financeira da empresa, vedada a sua substituição por balancetes ou balanços provisórios, podendo ser atualizados por índices oficiais quando encerrados há mais de 03 (três) meses da data de apresentação da proposta;

d.3) No caso de empresa constituída no exercício social vigente, admite-se a apresentação de balanço patrimonial e demonstrações contábeis referentes ao período de existência da sociedade.



ESTADO DO PARÁ
MUNICÍPIO DE COLARES
PREFEITURA MUNICIPAL DE COLARES
SECRETARIA MUNICIPAL DE SUPRIMENTOS E LICITAÇÕES

COMISSÃO PERMANENTE DE LICITAÇÃO

d.4) A comprovação exigida no item anterior deverá ser feita da seguinte forma:

d.5) No caso de sociedades anônimas, cópia autenticada do balanço patrimonial e demonstrações contábeis, publicados no Diário Oficial do Estado/ Distrito Federal ou, se houver, do Município da sede da empresa;

d.6) No caso de empresas de responsabilidade limitada, cópia autenticada das páginas do Livro Diário, contendo Termo de Abertura, Balanço Patrimonial, Demonstrações Contábeis e Termo de Encerramento, com o respectivo registro na Junta Comercial e, no caso de sociedades simples (cooperativas), no cartório competente.

d.7) O licitante deverá apresentar os seguintes índices contábeis, extraídos do último balanço patrimonial ou do balanço patrimonial referente ao período de existência da sociedade, atestando a boa situação financeira:

LG= Liquidez Geral – superior a 1,0

SG= Solvência Geral – superior a 1,0

LC= Liquidez Corrente – superior a 1,0

Sendo,

$LG = (AC + RLP) / (PC + PNC)$

$SG = AT / (PC + PNC)$

$LC = AC / PC$

Onde:

AC= Ativo Circulante

RLP= Realizável a Longo Prazo

PC= Passivo Circulante

PNC= Passivo não Circulante

AT= Ativo Total

d.8) A empresa que apresentar resultado igual ou menor do que 1,0 (um) em quaisquer dos índices acima referidos deverá comprovar patrimônio líquido de 10% do valor cumulativo de todos os contratos a serem celebrados pelo licitante, como dado objetivo de qualificação econômico-financeira.

d.9) O balanço patrimonial e as demonstrações contábeis deverão estar assinados por contador ou outro profissional equivalente, devidamente registrado no Conselho Regional de Contabilidade.



ESTADO DO PARÁ
MUNICÍPIO DE COLARES
PREFEITURA MUNICIPAL DE COLARES
SECRETARIA MUNICIPAL DE SUPRIMENTOS E LICITAÇÕES

COMISSÃO PERMANENTE DE LICITAÇÃO

d.10) Os documentos deverão ser apresentados em cópias autenticadas em cartório ou cópias acompanhadas dos originais para autenticação pela Comissão de Licitação, exceto as certidões de regularidade com o INSS, FGTS, Receita Federal, e outros, extraídos pela *internet* que somente serão aceitos em originais;

d.11) As certidões valerão nos prazos que lhes são próprios; inexistindo esse prazo, reputar-se-ão válidas por 90 (noventa) dias, contados da sua expedição.

10.1.2. Da habilitação das Microempresas (MP) e Empresas de Pequeno Porte (EPP), conforme artigo 43, “caput”, e seus parágrafos 1º e 2º da Lei Complementar nº 123/2006 e Decreto Estadual nº 878/2008:

a) As Microempresas (ME) e Empresas de Pequeno Porte (EPP) que se beneficiarem neste certame do regime diferenciado e favorecido concedido pela Lei Complementar nº 123/06, deverão apresentar toda a documentação exigida para habilitação, inclusive para efeito de comprovação de regularidade fiscal, mesmo que esta apresente alguma restrição;

b) Havendo alguma restrição na comprovação somente da regularidade fiscal, será assegurado à ME ou EPP o prazo de 02 (dois) dias úteis, cujo termo inicial corresponderá ao momento em que a proponente for declarada a vencedora do certame na sessão da Tomada de Preço, ou após o julgamento de eventuais recursos, prorrogáveis por igual período, a critério da Administração Pública, para a regularização da documentação, pagamento ou parcelamento do débito, e emissão de eventuais certidões negativas ou positivas com efeito de certidão negativa;

c) A não regularização da documentação, no prazo e condições disciplinadas neste subitem, implicará decadência do direito à contratação, sem prejuízo das sanções previstas no art. 81 da Lei nº 8.666, de 21/06/1993, sendo facultado à Administração convocar os licitantes remanescentes, na ordem de classificação, para assinatura do contrato ou revogar a licitação.

10.2 – ENVELOPE Nº 2 – PROPOSTA DE PREÇOS

10.2.1. A proposta comercial será apresentada em uma via, digitada em papel timbrado da empresa, em língua portuguesa, sem emendas, rasuras, entrelinhas, acréscimos, borrões ou ressalvas, devendo ser datada e assinada, em envelope lacrado, devendo constar o prazo de validade não inferior a 60 dias e prazo de execução da obra e serviços, preço global para os serviços, em algarismos arábicos e por extenso, em reais, esclarecendo que se refere ao mês de apresentação da proposta e nela deverão ser observados requisitos técnicos previstos no Edital e seus anexos, apresentando, também:

a) Planilha detalhada da composição unitária dos custos para cada serviço descrito na planilha, bem como discriminar todos os custos envolvidos nos referidos serviços, totalizando ao final todos os valores da obra;



ESTADO DO PARÁ
MUNICÍPIO DE COLARES
PREFEITURA MUNICIPAL DE COLARES
SECRETARIA MUNICIPAL DE SUPRIMENTOS E LICITAÇÕES

COMISSÃO PERMANENTE DE LICITAÇÃO

- b) Cronograma físico-financeiro de acordo com o modelo em anexo;
- c) Preço unitário e total da obra licitada, em moeda corrente do país em algarismo e por extenso ficando estabelecido que em caso de divergência entre o preço unitário e total será feita a devida correção e o valor apurado será considerado o valor da proposta, não constituindo motivo para desclassificação;
- d) A proposta deverá limitar-se ao objeto desta licitação, sendo desconsideradas quaisquer alternativas de preço ou qualquer outra condição não prevista no Edital.
- e) Na proposta deverá constar declaração expressa de que nos preços nela contidos estão incluídas todas e quaisquer despesas relativas à mão-de-obra, materiais de consumo, lucros, encargos trabalhistas, sociais, fiscais, seguros, e outras despesas diretas e indiretas, bem como aquelas indispensáveis para manter a higiene e segurança no trabalho, necessárias ao cumprimento integral do objeto deste Edital;
- f) A empresa deverá apresentar na planilha orçamentária Composição Analítica de Taxa de BDI – Bonificação e Despesas Indiretas, na forma do art. 7º, II, § 2º da Lei 8.666/93, **não superior a 20% (quinze por cento) do valor global da proposta**; lembrando-se que não deverão ser computadas as alíquotas, referentes IRPJ e CSLL, sob pena de desclassificação;
- g) Não serão aceitas propostas enviadas via fax.

10.3 – Sendo inabilitadas todas as empresas ou todas as propostas desclassificadas, a Comissão poderá conceder aos licitantes o prazo de 08 (oito) dias úteis para apresentarem nova documentação ou propostas, em tudo respeitando o disposto no § 3º do art. 48 da Lei nº 8.666/93.

11 – DO PROCESSO LICITATÓRIO

11.1. A licitação será processada e julgada nos termos dos artigos 43 a 48 da Lei nº 8.666/93 e demais legislações aplicáveis.

12 – CRITÉRIOS DE JULGAMENTO

12.1. A seleção da proposta mais vantajosa para a Administração obedecerá ao disposto no art. 45 da Lei nº 8.666/93, adotando-se como critério de julgamento o **menor preço global**, atendida às especificações técnicas constantes deste Edital, nos termos do § 1º, inciso I, do retro mencionado artigo.

12.2. A Prefeitura Municipal de Colares, rejeitará as propostas que:

- a) Contiverem quaisquer vínculos com as propostas das demais proponentes;
- b) Estejam com omissões, adições, alterações ou ilegalidades, encontrem-se ilegíveis ou com rasuras;



ESTADO DO PARÁ
MUNICÍPIO DE COLARES
PREFEITURA MUNICIPAL DE COLARES
SECRETARIA MUNICIPAL DE SUPRIMENTOS E LICITAÇÕES

COMISSÃO PERMANENTE DE LICITAÇÃO

c) Não apresentarem na planilha de quantitativos, e na de preços e no resumo financeiro assinatura do responsável.

12.3. A Prefeitura Municipal de Colares poderá, durante a análise e julgamento das propostas exigir de qualquer proponente esclarecimentos adicionais sobre a proposta e seus anexos.

12.4. As propostas poderão ser verificadas quanto a eventuais erros aritméticos, os quais poderão ser corrigidos pela Comissão de Licitação, desde que mantenha inalterado o preço unitário.

12.5. Até a assinatura do contrato a Prefeitura Municipal de Colares poderá desclassificar qualquer das proponentes, sem direito a indenização ou ressarcimento de qualquer natureza sem prejuízo de outras sanções cabíveis, se tiver notícias de fato ou circunstâncias, anterior ou posterior ao julgamento desta licitação, que desabone a idoneidade ou capacidade financeira, técnica ou administrativa das mesmas.

12.6 Serão desclassificadas as propostas que:

- a) Não atenderem às exigências legais deste instrumento convocatório;
- b) Estiverem com preço acima do valor máximo estabelecido pela Prefeitura Municipal de Colares;
- c) Apresentarem oferta de vantagem não prevista neste Edital, ou preço e vantagem baseada na proposta de outras licitantes;
- d) Se mostrarem manifestamente inexequíveis ou com preços excessivos;
- e) Serão consideradas manifestamente inexequíveis, as propostas, cujos valores sejam inferiores a 70% (setenta por cento) da média aritmética das propostas ou 50% (cinquenta por cento) do valor orçado pela Prefeitura Municipal de Colares;

13 – PRAZOS

13.1 Os licitantes deverão observar os prazos discriminados neste Edital, sob pena de aplicação das penalidades cabíveis.

13.2. **Validade das propostas:** o prazo de validade das propostas, objeto da presente licitação, será de no mínimo de **60 (sessenta) dias**, contados da data de sua abertura.

13.3. **Início das atividades:** O prazo para instalação do canteiro de obras da empresa contratada será de 05 dias contados da emissão da Ordem de Serviços.

13.4. **Execução dos serviços:** o prazo total para a execução dos serviços será de **180 (cento e oitenta) dias**, contados da assinatura do contrato, conforme Cronograma Físico-financeiro.

13.5. **Vigência de contrato:** o prazo de vigência do contrato a ser firmado entre as partes será de **12 (doze) meses**, a contar da assinatura do referido instrumento, podendo ser prorrogável nos termos do art. 57, §§ 1º e 2º, da Lei 8.666/93.

14 – GARANTIA CONTRATUAL



ESTADO DO PARÁ
MUNICÍPIO DE COLARES
PREFEITURA MUNICIPAL DE COLARES
SECRETARIA MUNICIPAL DE SUPRIMENTOS E LICITAÇÕES

COMISSÃO PERMANENTE DE LICITAÇÃO

14.1 Serão exigidas do **licitante vencedor** a prestação de garantia na contratação do objeto deste instrumento convocatório, na forma de caução em dinheiro, ou seguro-garantia, ou fiança bancária correspondente a **5% (cinco por cento)** do valor global do contrato, que deverá ser realizada dentro do prazo de convocação para assinatura do instrumento contratual.

15 – FISCALIZAÇÃO E ACOMPANHAMENTO DOS SERVIÇOS

15.1. A **Prefeitura Municipal de Colares** designará servidor para acompanhamento e fiscalização da execução do objeto ora licitado, ao qual incumbirá elaborar relatório periódico e atestar as faturas e recibos emitidos pela empresa contratada.

16 – FORMA DE PAGAMENTO

16.1. A **Prefeitura Municipal de Colares** efetuará o pagamento à contratada mediante apresentação dos boletins de medições que deverão ser atestados e aprovados pela fiscalização da SEINFRA/PMC.

16.2. O pagamento através de Transferência Bancária entre contas e só poderá ser liberado após apresentação da Nota Fiscal/Fatura e Recibo relativo aos serviços efetivamente executados, que deverão vir acompanhados dos relatórios de fiscalização contendo as informações sobre a qualidade do desempenho da contratada (satisfatório/insatisfatório), aos quais deverá ser anexado o Relatório de medição Mensal dos Serviços Realizados na Obra, em cumprimento as exigências da SEFIN.

16.3. O pagamento será efetuado mediante comprovações de quitação de encargos fiscais, trabalhistas e previdenciários, devendo as certidões apresentadas, estarem devidamente atualizadas.

17 – DA EXECUÇÃO DOS SERVIÇOS

17.1. A contratada deverá possuir todas as condições técnico-operacionais, maquinários e mão-de-obra qualificada para realização dos serviços da obra.

17.2. A rotina para execução dos serviços ocorrerá da seguinte forma:

- a) Instruir seus funcionários a cumprirem as normas técnicas e orientações da SEINFRA/PMC;
- b) A obra deverá ser executada de acordo com as especificações técnicas de serviços e materiais, planilhas orçamentárias, caderno de encargos, plantas e desenhos elaborados e fornecidos pela SEINFRA/PMC;
- c) Para a realização da obra deverão ser respeitadas as normas da ABNT (Associação Brasileira de Normas Técnicas) pertinentes.
- d) Caberá à empresa contratada:



ESTADO DO PARÁ
MUNICÍPIO DE COLARES
PREFEITURA MUNICIPAL DE COLARES
SECRETARIA MUNICIPAL DE SUPRIMENTOS E LICITAÇÕES

COMISSÃO PERMANENTE DE LICITAÇÃO

- d.1) Indenizar danos ou prejuízos causados à SEINFRA/PMC ou a terceiros pelos seus empregados ou prepostos;
- d.2) Responsabilizar-se pelos encargos trabalhistas, fiscais, previdenciários e sociais da empresa e de seus empregados, mantendo-os atualizados e quitados de acordo com as normas vigentes;
- d.3) Ser responsável quanto ao correto atendimento dos serviços contratados;
- d.4) Selecionar os melhores profissionais que irão prestar os serviços;
- d.5) Manter disciplina e boa conduta no local de trabalho;
- d.6) Manter seu pessoal devidamente uniformizado, com EPI's e identificado;
- d.7) Cumprir além dos postulados legais vigentes de âmbito Federal, Estadual e Municipal, as normas gerais de segurança;
- d.8) Prestar serviços dentro dos parâmetros e rotinas estabelecidos, fornecendo todos os materiais, equipamentos, ferramentas e utensílios em quantidades, qualidade e tecnologia adequadas, com a observância às recomendações aceitas pela boa técnica, normas e legislação;
- d.9) Retirar e dar destino adequado a todo o entulho originado da execução dos serviços;
- d.10) Executar os serviços de forma que não interfiram com o bom andamento da rotina de funcionamento da Administração.

18 – ESCLARECIMENTOS

18.1. As dúvidas eventualmente surgidas quanto a interpretação de qualquer condição estabelecida neste Edital, ou os pedidos de esclarecimento sobre o mesmo deverão ser formulados por escrito e endereçados à Comissão Permanente de Licitação, com antecedência de 05 (cinco) dias úteis da data fixada para a abertura da licitação.

18.2. Os esclarecimentos serão fornecidos por escrito pela Comissão de Licitação a quem solicitar ou aos demais possíveis proponentes até 03 (três) dias úteis anteriores a data fixada para a abertura da licitação.

19 – DO GERENCIAMENTO DO CONTRATO

19.1. A SEINFRA/PMC nomeará um técnico para fiscalizar a execução dos trabalhos inclusive solicitar à contratada, quando necessário, a reexecução de todo ou parte dos serviços realizados, a retirada ou a substituição do pessoal da empresa contratada que não estiver habilitado tecnicamente para executar os serviços contratados.

20 – RECURSOS

20.1. Em caso de recurso, o mesmo deverá ser dirigido à Comissão Permanente de Licitação, no prazo e nas condições estabelecido em lei, em vias originais, no horário de expediente.



ESTADO DO PARÁ
MUNICÍPIO DE COLARES
PREFEITURA MUNICIPAL DE COLARES
SECRETARIA MUNICIPAL DE SUPRIMENTOS E LICITAÇÕES

COMISSÃO PERMANENTE DE LICITAÇÃO

20.2. Os recursos serão admitidos dentro do que se estabelece o art. 109 da Lei nº 8.666/93 e suas alterações posteriores.

20.3. Uma vez abertas as propostas, após o decorrer dos prazos recursais ou desistência do direito a recurso por parte dos licitantes, não mais será aceita a interposição de qualquer recurso ou impugnação.

21 – ADJUDICAÇÃO DO CONTRATO

21.1. A adjudicação será feita à proponente qualificada que oferecer a proposta mais vantajosa para a Administração Pública.

21.2. Caso a proponente vencedora, apesar de devidamente notificada, não se apresente para celebrar o contrato, a Prefeitura Municipal de Colares poderá aplicar as sanções administrativas previstas em lei, e convocar, para tal finalidade, a empresa que imediatamente a suceder na classificação e assim sucessivamente.

21.3. A contratada fica obrigada a aceitar, nas mesmas condições contratuais, os acréscimos ou supressões que fizerem necessárias nos serviços até o limite de 25% (vinte e cinco por cento) do valor inicial do contrato.

21.4. Na assinatura do contrato, a contratada deverá apresentar garantia de 5% (cinco por cento) do valor do contrato, por qualquer um dos meios previstos no artigo 56, § 1º da Lei nº 8.666/93.

22 – DAS PENALIDADES

22.1. À contratada serão aplicadas penalidades pela contratante, admitida o contraditório e a ampla defesa, a serem apuradas na forma, a saber:

- a) Advertência por escrito;
- b) Multa de 0,1% (um décimo por cento) do valor contratual por dia que exceder à data prevista para conclusão da(s) obra(s);
- c) Multa de 0,1% (um décimo por cento) do valor contratual por dia de atraso na colocação de placas, conforme modelos fornecidos pela contratante, que deverão ser colocadas na obra em até 10 (dez) dias contados a partir da data de início da(s) obra(s);
- d) Multa de 01% (um por cento) do valor contratual quando, por ação, omissão ou negligência, a contratada infringir qualquer das demais obrigações contratuais;
- e) Multa de 01% (um por cento) do valor contratual quando a contratada não disponibilizar os veículos, máquinas e equipamentos na obra;
- f) Multa de 10% (dez por cento) do valor contratual quando a contratada ceder o Contrato, no todo ou em parte, a pessoa física ou jurídica, sem autorização do contratante, devendo reassumir a execução da(s) obra(s) no prazo máximo de 15 (quinze) dias, da data da aplicação da multa, sem prejuízo de outras sanções contratuais;



ESTADO DO PARÁ
MUNICÍPIO DE COLARES
PREFEITURA MUNICIPAL DE COLARES
SECRETARIA MUNICIPAL DE SUPRIMENTOS E LICITAÇÕES

COMISSÃO PERMANENTE DE LICITAÇÃO

- g) Multa de 20% (vinte por cento) do valor contratual quando ocorrer à rescisão do Contrato;
- h) Suspensão do direito de participar em licitações ou firmar contratos com a contratante, ou com qualquer órgão da administração direta ou indireta, pelo prazo de até 02 (dois) anos;
- i) Declaração de inidoneidade, nos termos do art. 87 da Lei nº 8.666/93.

22.2. A multa será cobrada pela contratante de acordo com o estabelecido pela legislação pertinente. Caso a contratada não venha a recolher a multa devida dentro do prazo determinado, a mesma será descontada do valor das parcelas de pagamento vincendas ou será descontada do valor da garantia de execução.

22.3. As penalidades previstas no *caput* poderão cumular-se e o montante das multas não poderá exceder a 30% (trinta por cento) do valor contratual e, também, não excluem a possibilidade de rescisão administrativa do Contrato.

23 – DISPOSIÇÕES FINAIS

23.1. A Prefeitura Municipal de Colares poderá revogar a licitação por interesse público, devendo anulá-la por ilegalidade de ofício ou mediante provocação de terceiros.

23.2. Somente terão validade para efeitos de elaboração da documentação e proposta as solicitações de esclarecimento feitas por escrito, sob a forma de circular dirigida a todos os licitantes assim como também só terão validade os recursos e impugnação da mesma forma expressa.

23.3. A contratada responderá de maneira absoluta e inescusável pelo cumprimento dos trabalhos, assumindo inteira, total e exclusiva responsabilidade pelos serviços executados.

23.4. Os casos omissos neste Edital e as dúvidas suscitadas serão esclarecidas pela Comissão Permanente de Licitação, de acordo com as normas da Lei nº 8.666/93 e alterações posteriores

23.5. Fica estabelecido o Termo Judiciário da cidade de Colares, Comarca de Vigia de Nazaré, Estado do Pará, para dirimir quaisquer dúvidas oriundas da presente licitação.

23.6. Este Edital e seus anexos se encontram a disposição dos interessados no prédio da Prefeitura Municipal de Colares, Sala da Comissão Permanente de Licitação – CPL.

23.7. Fazem partes integrantes e indivisíveis do presente Edital os anexos abaixo:

- Anexo I – Projeto Básico;
- Anexo II – Modelo de declaração de idoneidade;
- Anexo III – Declaração de inexistência de fato impeditivo;
- Anexo IV – Declaração de cumprimento do disposto no inciso XXXIII do art. 7º da Constituição Federal;
- Anexo V – Declaração de cumprimento do disposto no § 6º do art. 28 da Constituição do Estado do Pará;



ESTADO DO PARÁ
MUNICÍPIO DE COLARES
PREFEITURA MUNICIPAL DE COLARES
SECRETARIA MUNICIPAL DE SUPRIMENTOS E LICITAÇÕES

COMISSÃO PERMANENTE DE LICITAÇÃO

- Anexo VI – Declaração de enquadramento como ME ou EPP;
- Anexo VII – Declaração de conhecimento e concordância com o Edital;
- Anexo VIII – Declaração de capacidade técnica;
- Anexo IX – Modelo de apresentação de proposta;
- Anexo X – Minuta do contrato.

Colares (PA), 08 de maio de 2015.

ANA MARIA PIMENTEL PEDROSO
Presidente da CPL/PMC



ESTADO DO PARÁ
MUNICÍPIO DE COLARES
PREFEITURA MUNICIPAL DE COLARES
SECRETARIA MUNICIPAL DE SUPRIMENTOS E LICITAÇÕES

COMISSÃO PERMANENTE DE LICITAÇÃO

ANEXO I - PROJETO BASICO

PLANTA BAIXA

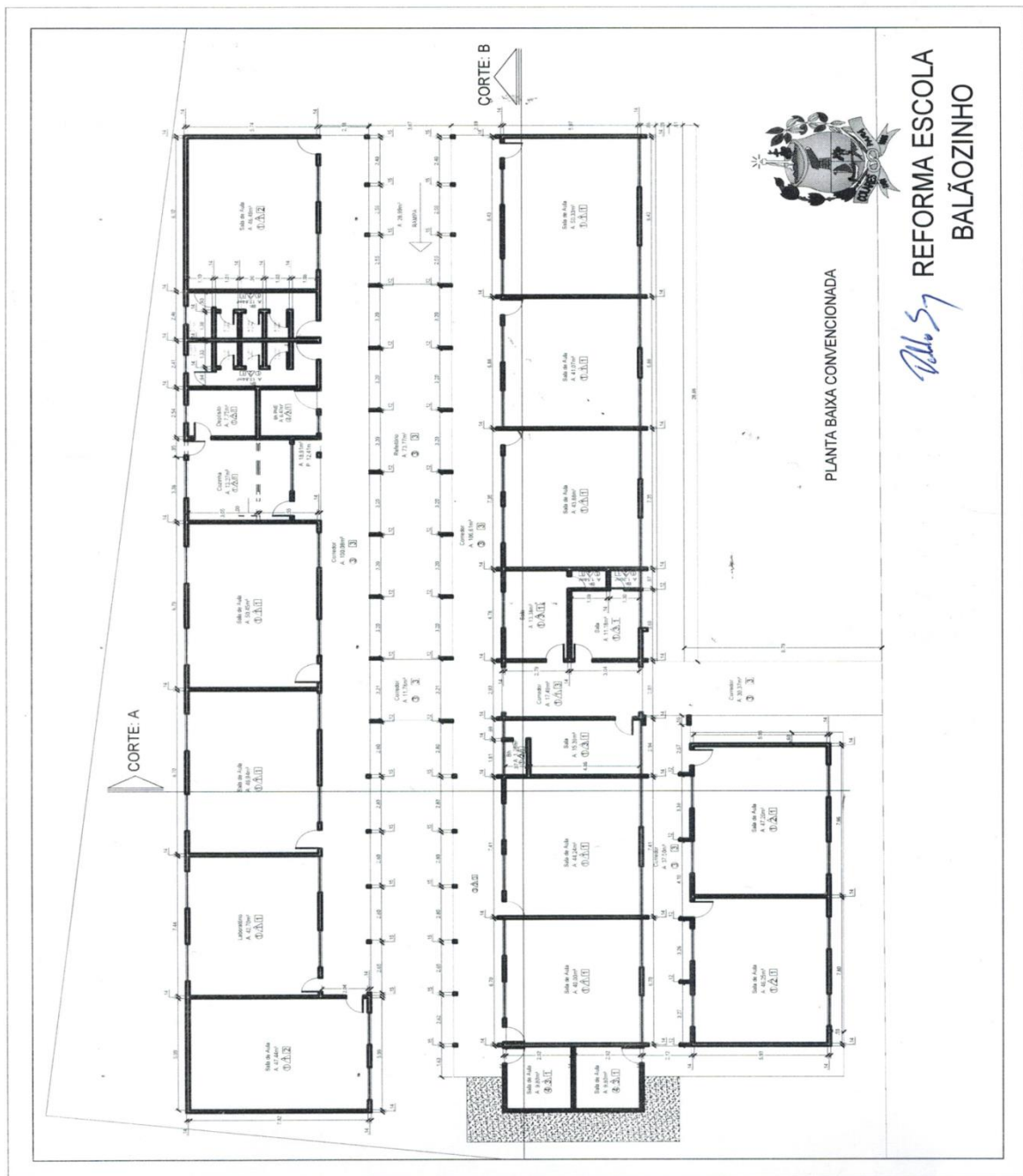



ESTADO DO PARÁ
MUNICÍPIO DE COLARES
PREFEITURA MUNICIPAL DE COLARES
SECRETARIA MUNICIPAL DE SUPRIMENTOS E LICITAÇÕES

COMISSÃO PERMANENTE DE LICITAÇÃO

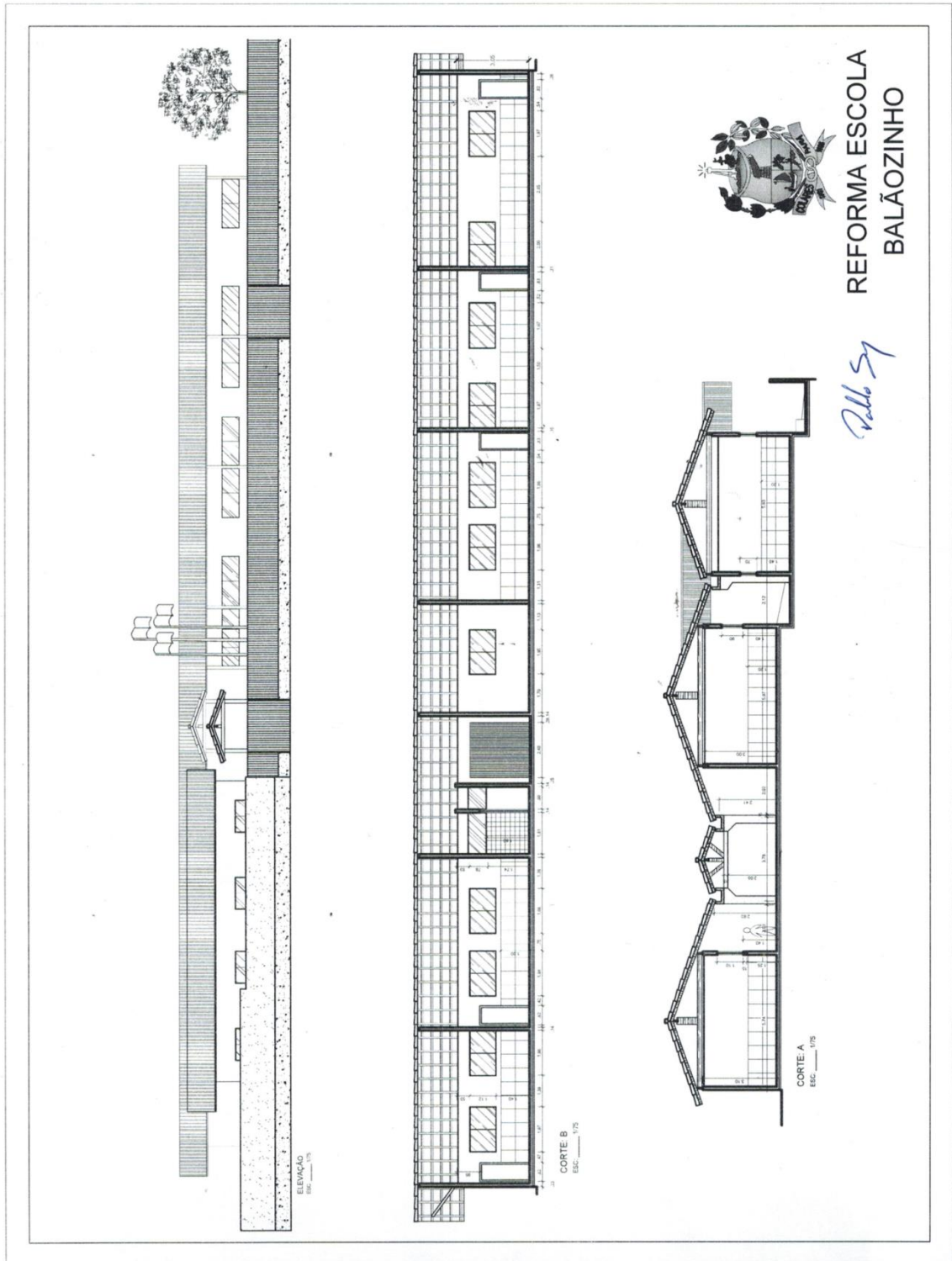



ESTADO DO PARÁ
MUNICÍPIO DE COLARES
PREFEITURA MUNICIPAL DE COLARES
SECRETARIA MUNICIPAL DE SUPRIMENTOS E LICITAÇÕES

COMISSÃO PERMANENTE DE LICITAÇÃO

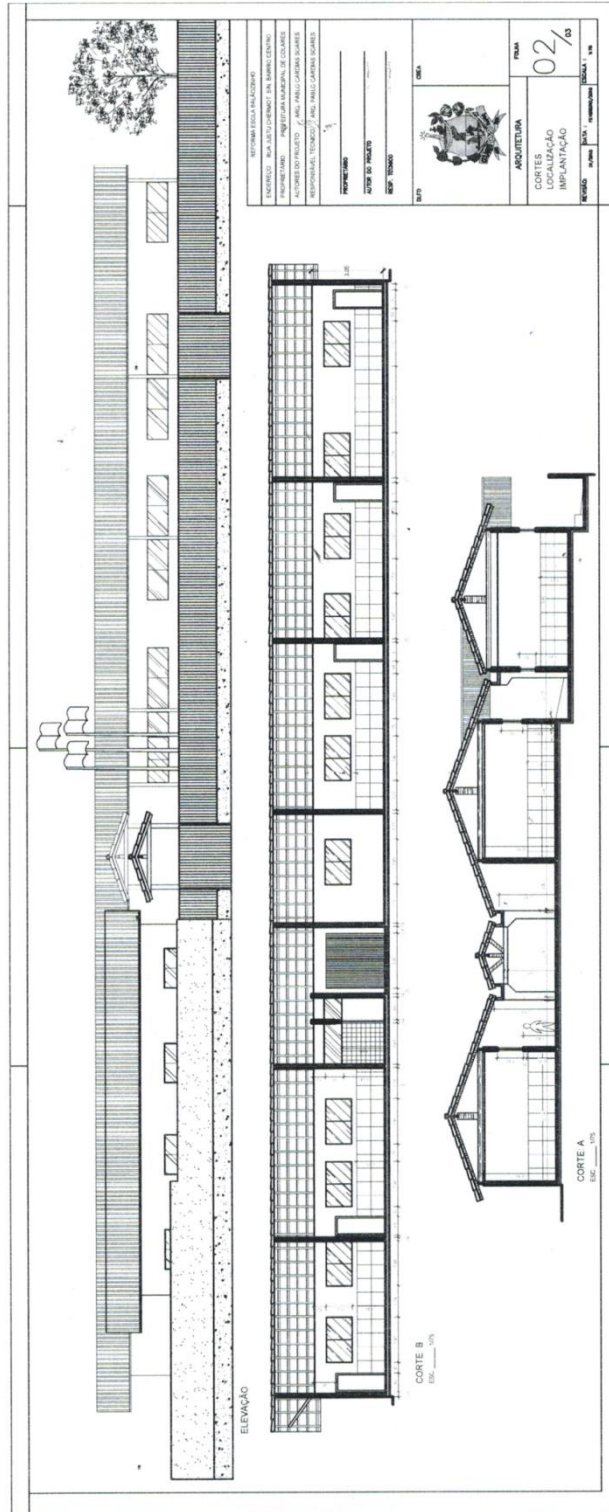

Handwritten signature



ESTADO DO PARÁ
MUNICÍPIO DE COLARES
PREFEITURA MUNICIPAL DE COLARES
SECRETARIA MUNICIPAL DE SUPRIMENTOS E LICITAÇÕES

COMISSÃO PERMANENTE DE LICITAÇÃO

PLANILHA ORÇAMENTÁRIA

ITEM	COD. SEOP 10/2014	DESCRIÇÃO	UN	QDE	VALOR	
					UNITÁRIO	PARCIAL
1		SERVIÇOS PRELIMINARES:				R\$ 34.018,04
1.1	000001	Administração Local	MÊS	6,00	R\$ 3.940,00	R\$ 23.640,00
1.2	010000	Licenças e taxas da obra (acima de 500m2)	CJ	1,00	R\$ 9.350,00	R\$ 9.350,00
1.3	010009	Locação da obra a trena	M2	100,00	R\$ 2,67	R\$ 267,00
1.4	011340	Placa de obra em lona com plotagem de gráfica	M2	6,00	R\$ 126,84	R\$ 761,04
2		DEMOLIÇÕES E RETIRADAS				R\$ 14.460,52
2.1	020177	Bota fora manual c/ DMT=200m	M3	110,35	R\$ 30,75	R\$ 3.393,26
2.2	020020	Demolição da estrutura em madeira da cobertura	M2	1195,81	R\$ 3,20	R\$ 3.826,59
2.3	020015	Demolição de forro em mad., incl. barroteamento	M2	136,63	R\$ 3,57	R\$ 487,77
2.4	020235	Demolição de piso ceramico, inclusive camada regularizadora	M2	487,95	R\$ 3,41	R\$ 1.663,91
2.5	020016	Demolição manual de alvenaria de tijolo	M3	2,13	R\$ 25,61	R\$ 54,55
2.6	021527	Retirada de grade de ferro	M2	84,48	R\$ 10,14	R\$ 856,63
2.7	021526	Retirada de louça sanitária	UN	12,00	R\$ 17,86	R\$ 214,32
2.8	020021	Retirada de revestimento cerâmico	M2	160,35	R\$ 2,56	R\$ 410,50
2.9	020024	Retirada de telhas fibrocimento sem aproveitamento	M2	1162,95	R\$ 1,79	R\$ 2.081,68
2.10	020307	Retirada de telhas de barro	M2	179,98	R\$ 4,27	R\$ 768,51
2.11	020862	Retirada de pilar de madeira	UN	35,00	R\$ 20,08	R\$ 702,80
3		MOVIMENTO DE TERRA:				R\$ 1.238,96
3.1	030010	Escavação manual ate 1.50m de profundidade	M3	25,71	R\$ 22,50	R\$ 578,48
3.2	030254	Reaterro compactado	M3	25,71	R\$ 25,69	R\$ 660,49
4		FUNDAÇÕES:				R\$ 16.368,39
4.1	040025	Fundação corrida/bloco c/pedra preta arg.no traço 1:8	M3	4,59	R\$ 318,69	R\$ 1.462,79
4.2	040285	Baldrame em conc.simples c/seixo incl.forma mad.br.	M3	1,32	R\$ 794,53	R\$ 1.048,78
4.3	040283	Bloco em concreto armado p/ fundação (incl. forma)	M3	4,82	R\$ 1.469,41	R\$ 7.082,56
4.4	050257	Lastro de concreto magro c/ seixo	M3	19,25	R\$ 351,91	R\$ 6.774,27
5		ESTRUTURA:				R\$ 30.249,60
5.1	050757	Concreto armado p/ calhas e percintas	M3	8,40	R\$ 1.832,19	R\$ 15.390,40
5.2	050766	Concreto armado FCK=25MPA c/ forma mad. Branca (pilar e viga)	M3	6,32	R\$ 1.544,50	R\$ 9.761,24



ESTADO DO PARÁ
MUNICÍPIO DE COLARES
PREFEITURA MUNICIPAL DE COLARES
SECRETARIA MUNICIPAL DE SUPRIMENTOS E LICITAÇÕES

COMISSÃO PERMANENTE DE LICITAÇÃO

5.3	050055	Pilar em mad.de lei tipo sanduíche(incl.chumb/bl.concr.ciclópico)	UN	17,00	R\$ 299,88	R\$ 5.097,96
6		PAREDES E PAINES:				R\$ 5.755,72
6.1	060046	Alvenaria tijolo de barro a cutelo	M2	185,25	R\$ 31,07	R\$ 5.755,72
7		COBERTURA:				R\$ 112.897,72
7.1	070052	Estrutura em mad. lei p/ telha de barro - pç. serrada	M2	1231,68	R\$ 49,37	R\$ 60.808,04
7.2	070058	Cobertura - Telha plan	M2	1231,68	R\$ 35,22	R\$ 43.379,77
7.3	070287	Cumeeira de barro	M	134,17	R\$ 15,88	R\$ 2.130,62
7.4	070241	Encalçamento de telha ceramica (beiral e cumieira)	M	446,85	R\$ 5,97	R\$ 2.667,69
7.5	070294	Rincão em chapa galvanizada - l=1,0m	M	7,35	R\$ 35,61	R\$ 261,73
7.6	SEINFRA	Lavagem e reposição de telha plan	M2	146,17	R\$ 24,97	R\$ 3.649,86
8		IMPERMEABILIZAÇÕES /TRATAMENTOS:				R\$ 4.834,90
8.1	080151	Impermeabilização de lajes e calhas (Igolflex+Sika1)	M2	70,00	R\$ 69,07	R\$ 4.834,90
9		ESQUADRIAS:				R\$ 83.580,35
9.1	090062	Porta mad. compens. c/ caix. aduela e alizar e revest. Laminado	M2	58,10	R\$ 348,80	R\$ 20.265,28
9.2	090822	Portão de ferro em metalom (incl. pintura anti corrosiva)	M2	23,81	R\$ 225,90	R\$ 5.378,68
9.3	091512	Esquadria de correr em vidro temperado de 8mm	M2	116,85	R\$ 340,11	R\$ 39.741,85
9.4	100226	Ferragens p/ porta externa 1 fl.	CJ	21,00	R\$ 123,12	R\$ 2.585,52
9.5	100228	Ferragens p/ porta de banheiro	CJ	12,00	R\$ 103,64	R\$ 1.243,68
9.6	090825	Grade de ferro em metalom (incl. pint.anti-corrosiva)	M2	46,50	R\$ 213,34	R\$ 9.920,31
9.7	091507	Revestimento em Laminado melaminico (para Esquadria em MDF)	M2	111,60	R\$ 39,83	R\$ 4.445,03
10		REVESTIMENTOS:				R\$ 38.427,38
10.1	110148	Azulejo branco assentado a prumo no traço 1:5:1	M2	510,21	R\$ 43,73	R\$ 22.311,48
10.2	110143	Chapisco de cimento e areia no traço 1:3	M2	619,66	R\$ 5,35	R\$ 3.315,18
10.3	110762	Emboço com argamassa 1:6:Adit. Plast.	M2	249,16	R\$ 18,84	R\$ 4.694,17
10.4	110763	Reboco com argamassa 1:6:Adit. Plast.	M2	370,50	R\$ 21,88	R\$ 8.106,54
11		RODAPES, SOLEIRAS E PEITORIS:				R\$ 4.102,70
11.1	120164	Rodape ceramico	M	334,52	R\$ 9,16	R\$ 3.064,20
11.2	120734	Soleira e peitoril - granito preto - e=2cm	M2	3,44	R\$ 301,89	R\$ 1.038,50
12		PISOS:				R\$ 54.187,11



ESTADO DO PARÁ
MUNICÍPIO DE COLARES
PREFEITURA MUNICIPAL DE COLARES
SECRETARIA MUNICIPAL DE SUPRIMENTOS E LICITAÇÕES

COMISSÃO PERMANENTE DE LICITAÇÃO

12.1	130492	Calçada (incl.alicerce, baldrame e concreto c/ junta seca)	M2	52,86	R\$ 64,65	R\$ 3.417,40
12.2	130507	Camada impermeabilizadora e=10cm c/ seixo	M2	20,06	R\$ 35,49	R\$ 711,93
12.3	130110	Camada regularizadora no traço 1:4	M2	508,01	R\$ 18,33	R\$ 9.311,82
12.4	130725	Lajota ceramica PEI-V	M2	508,01	R\$ 60,63	R\$ 30.800,65
12.5	130233	Cimentado liso c/ junta plastica	M2	330,08	R\$ 30,13	R\$ 9.945,31
13		FORROS:				R\$ 31.577,23
13.1	140348	Barroteamento em madeira de lei p/ forro PVC	M2	605,74	R\$ 26,87	R\$ 16.276,23
13.2	141336	Forro em lambri de PVC	M2	605,74	R\$ 25,26	R\$ 15.300,99
14		PINTURAS:				R\$ 52.836,43
14.1	150377	Esmalte s/ madeira c/ selador sem massa	M2	169,00	R\$ 12,91	R\$ 2.181,79
14.2	150491	Esmalte sobre grade de ferro (superf. aparelhada)	M2	139,72	R\$ 25,21	R\$ 3.522,34
14.3	150180	Acrilica fosca int. e ext. sem massa c/ selador -	M2	2.523,38	R\$ 15,56	R\$ 39.263,79
14.4	150586	Emassamento de parede c/ massa acrilica	M2	252,33	R\$ 11,79	R\$ 2.974,97
14.5	150207	Acrilica para piso	M2	541,92	R\$ 9,03	R\$ 4.893,54
15		INSTALAÇÕES ELÉTRICAS:				R\$ 41.690,64
15.1	171416	Caixa plástica 4"x4"	UN	32,00	R\$ 2,91	R\$ 93,12
15.2	170884	Centro de distribuição p/ 06 disjuntores (s/ barramento)	UN	1,00	R\$ 38,11	R\$ 38,11
15.3	170321	Centro de distribuição p/ 12 disjuntores (c/ barramento)	UN	1,00	R\$ 296,72	R\$ 296,72
15.4	170887	Centro de distribuição p/ 16 disjuntores (c/ barramento)	UN	1,00	R\$ 292,44	R\$ 292,44
15.5	170615	Quadro de medição trifasico (c/ disjuntor)	UN	1,00	R\$ 414,77	R\$ 414,77
15.6	170891	Chave blindada 3P-100A	UN	1,00	R\$ 644,66	R\$ 644,66
15.7	170326	Disjuntor 1P - 10 a 30A - PADRÃO DIN	UN	25,00	R\$ 11,16	R\$ 279,00
15.8	170362	Disjuntor 2P - 15 a 50A - PADRÃO DIN	UN	10,00	R\$ 40,92	R\$ 409,20
15.9	170393	Disjuntor 3P - 60 a 100A - PADRÃO DIN	UN	3,00	R\$ 153,07	R\$ 459,21
15.10	170076	Eletroduto PVC de 3/4"	M	1180,00	R\$ 5,01	R\$ 5.911,80
15.11	170632	Eletroduto PVC de 1 1/4"	M	226,70	R\$ 8,27	R\$ 1.874,81
15.12	170298	Cabo de cobre 1,5mm ² - 750 V	M	252,00	R\$ 2,49	R\$ 627,48
15.13	170418	Cabo de cobre 2,5mm ² - 750 V	M	1952,00	R\$ 3,06	R\$ 5.973,12
15.14	170317	Cabo de cobre 4mm ² - 750 V	M	156,00	R\$ 3,91	R\$ 609,96
15.15	170318	Cabo de cobre 6mm ² - 750 V	M	150,00	R\$ 4,95	R\$ 742,50
15.16	170319	Cabo de cobre 10mm ² - 750 V	M	564,80	R\$ 7,38	R\$ 4.168,22
15.17	170320	Cabo de cobre 16mm ² - 750 V	M	192,00	R\$ 10,34	R\$ 1.985,28
15.18	171272	Cabo de cobre nú 35mm ²	M	15,00	R\$ 18,14	R\$ 272,10
15.19	170332	Interruptor 1 tecla simples (s/fiação)	UN	21,00	R\$ 9,26	R\$ 194,46
15.20	170334	Interruptor 2 teclas simples (s/fiação)	UN	3,00	R\$ 17,46	R\$ 52,38



ESTADO DO PARÁ
MUNICÍPIO DE COLARES
PREFEITURA MUNICIPAL DE COLARES
SECRETARIA MUNICIPAL DE SUPRIMENTOS E LICITAÇÕES

COMISSÃO PERMANENTE DE LICITAÇÃO

15.21	170339	Tomada 2P+T 10A (s/fiação)	UN	53,00	R\$ 12,02	R\$ 637,06
15.22	171520	Tomadas 2 (2P+T) 20A (s/fiação)	UN	13,00	R\$ 24,83	R\$ 322,79
15.23	171000	Lâmpada fluorescente com reator acoplado (PLL)48W -127V/220V	UN	81,00	R\$ 40,82	R\$ 3.306,42
15.24	170999	Lâmpada fluorescente com reator acoplado (PLL)20W -127V/220V	UN	22,00	R\$ 11,82	R\$ 260,04
15.25	171128	Bocal com rabicho	UN	103,00	R\$ 2,85	R\$ 293,55
15.26	170081	Ponto de luz / força (c/tubul., cx. e fiação) ate 200W	PT	22,00	R\$ 107,30	R\$ 2.360,60
15.27	230262	Ponto p/ar condicionado(tubul.,cj.airstop e fiação)	PT	15,00	R\$ 227,09	R\$ 3.406,35
15.28	171267	Curva 90° p/ elet. PVC 1 1/4" (IE)	UN	35,00	R\$ 9,14	R\$ 319,90
15.29	171048	Luva p/ elet. PVC de 1 1/4" (IE)	UN	75,00	R\$ 3,22	R\$ 241,50
15.30	171305	Bucha e arruela de alumínio de 1 1/4"	UN	75,00	R\$ 1,72	R\$ 129,00
15.31	171024	Curva 90° p/ elet PVC 3/4" (IE)	UN	96,00	R\$ 7,73	R\$ 742,08
15.32	171405	Luva p/ elet. PVC de 3/4" (IE)	UN	393,00	R\$ 2,19	R\$ 860,67
15.33	171301	Bucha e arruela de alumínio de 3/4"	UN	393,00	R\$ 0,92	R\$ 361,56
15.34	171161	Haste de cobre p/ aterram. 3/4"x3m s/ conector	UN	5,00	R\$ 85,80	R\$ 429,00
15.35	171180	Cabo UTP par trançado 04P 24 AWG Cat 6e	M	215,00	R\$ 3,95	R\$ 849,25
15.36	171178	Rack 19" 05 U/A	UN	1,00	R\$ 442,69	R\$ 442,69
15.37	171185	Switch 24 portas	UN	1,00	R\$ 541,44	R\$ 541,44
15.38	171184	Tampa espelho p/ RJ-45 de 02 saídas	UN	19,00	R\$ 20,81	R\$ 395,39
15.39	171182	Tomada fema RJ-45 completa	UN	19,00	R\$ 23,79	R\$ 452,01
16		INSTALAÇÕES HIDROSSANITÁRIAS:				R\$ 11.327,77
16.1	180299	Ponto de agua (incl. tubos e conexoes)	UN	10,00	R\$ 181,20	R\$ 1.812,00
16.2	180441	Registro de gaveta c/ canopla - 3/4"	UN	7,00	R\$ 60,74	R\$ 425,18
16.3	180836	Reservatório em fibra de vidro 1.500 L	UN	1,00	R\$ 906,81	R\$ 906,81
16.4	231084	Ponto de dreno p/ split (10m)	UN	15,00	R\$ 91,96	R\$ 1.379,40
16.5	180679	Caixa em alvenaria de 50x50x50cm c/ tpo. concreto	UN	8,00	R\$ 186,47	R\$ 1.491,76
16.6	180541	Sumidouro em alvenaria c/ tpo.em concreto - cap=100 pessoas	UN	1,00	R\$ 2.410,43	R\$ 2.410,43
16.7	180245	Junção simples PVC JS - 100 x 100mm - LS	UN	8,00	R\$ 25,48	R\$ 203,84
16.8	180105	Tubo em PVC - 40mm (LS)	M	24,00	R\$ 7,09	R\$ 170,16
16.9	180104	Tubo em PVC - 50mm (LS)	M	50,00	R\$ 10,71	R\$ 535,50
16.10	180103	Tubo em PVC - 75mm (LS)	M	25,00	R\$ 14,53	R\$ 363,25
16.11	180102	Tubo em PVC - 100mm (LS)	UN	84,69	R\$ 19,24	R\$ 1.629,44
17		APARELHOS, LOUÇAS, METAIS E ACESSÓRIOS SANITÁRIOS:				R\$ 8.846,45
17.1	190609	Bacia sifonada c/cx. descarga acoplada c/ assento	UN	9,00	R\$ 377,27	R\$ 3.395,43
17.2	190303	Bacia sifonada - PNE	UN	1,00	R\$ 702,68	R\$ 702,68



ESTADO DO PARÁ
MUNICÍPIO DE COLARES
PREFEITURA MUNICIPAL DE COLARES
SECRETARIA MUNICIPAL DE SUPRIMENTOS E LICITAÇÕES

COMISSÃO PERMANENTE DE LICITAÇÃO

17.3	190716	Barra em aço inox (PNE)	M	2,00	R\$ 201,00	R\$ 402,00
17.4	190231	Chuveiro cromado	UN	2,00	R\$ 44,09	R\$ 88,18
17.5	190101	Pia 02 cubas em aço inox.c/torn.,sifoes e valv.(2.0m)	UN	1,00	R\$ 739,16	R\$ 739,16
17.6	190232	Lavatorio de louça s/col.c/torn.,sifao e valv.	UN	5,00	R\$ 263,62	R\$ 1.318,10
17.7	190304	Lavatório c/ coluna (incl. torn. sifão e válvula) - PNE	UN	1,00	R\$ 426,08	R\$ 426,08
17.8	190797	Porta papel higiênico - Polipropileno	UN	10,00	R\$ 37,14	R\$ 371,40
17.9	190795	Porta toalha de papel - Polipropileno	UN	7,00	R\$ 91,94	R\$ 643,58
17.10	190849	Saboneteira para sabão líquido (vidro+inox) -FIXA	UN	6,00	R\$ 43,07	R\$ 258,42
17.11	190085	Tanque de louça c/ torneira, sifao e valvula	UN	1,00	R\$ 438,40	R\$ 438,40
17.12	190097	Torneira cromada de 1/2" p/ jardim	UN	2,00	R\$ 31,51	R\$ 63,02
18		INSTALAÇÕES DE PROTEÇÃO/COMBATE A INCÊNDIO:				R\$ 775,72
18.1	201507	Extintor de incêndio ABC - 6Kg	UN	4,00	R\$ 193,93	R\$ 775,72
19		DIVERSOS:				R\$ 5.770,29
19.1	251463	Armário em MDF (c/ gavetas/prateleiras e portas)	M2	5,20	R\$ 558,93	R\$ 2.906,44
19.2	130495	Granito preto e=2cm	UN	4,05	R\$ 330,14	R\$ 1.337,07
19.3	250672	Torre p/ caixa d'agua h=4.0m (alvenaria)	UN	1,00	R\$ 1.526,79	R\$ 1.526,79
20		URBANIZAÇÃO:				R\$ 13.422,79
20.1	260651	Mureta em alvenaria, rebocada e pintada 2 faces(h=1.0m)	M	47,24	R\$ 168,09	R\$ 7.940,57
20.2	260168	Plantio de grama (incl. terra preta)	M2	282,88	R\$ 19,38	R\$ 5.482,21
21		LIMPEZA FINAL:				R\$ 3.695,04
21.1	270220	Limpeza geral e entrega da obra	M2	1231,68	R\$ 3,00	R\$ 3.695,04
TOTAL GERAL					R\$	570.063,75
BDI (20%)					R\$	114.012,75
TOTAL GERAL (COM BDI)					R\$	684.076,50

RESPONSÁVEL TÉCNICO:

Pablo Cardias Soares CAU 114886-9 PA
Elias Ferreira Soeiro CREA 27041TD/PA



ESTADO DO PARÁ
MUNICÍPIO DE COLARES
PREFEITURA MUNICIPAL DE COLARES
SECRETARIA MUNICIPAL DE SUPRIMENTOS E LICITAÇÕES

COMISSÃO PERMANENTE DE LICITAÇÃO

RESUMO DA PLANILHA ORÇAMENTÁRIA

ITEM	DESCRIÇÃO	VALOR (R\$)	%
01	SERVIÇOS PRELIMINARES	34.018,04	5,97
02	DEMOLIÇÕES E RETIRADAS	14.460,52	2,54
03	MOVIMENTO DE TERRA	1.238,96	0,22
04	FUNDAÇÕES	16.368,39	2,87
05	ESTRUTURA	30.249,60	5,31
06	PAREDES E PAINÉIS	5.755,72	1,01
07	COBERTURA	112.897,72	19,80
08	IMPERMEABILIZAÇÕES /TRATAMENTOS:	4.834,90	0,85
09	ESQUADRIAS:	83.580,35	14,66
10	REVESTIMENTOS:	38.427,38	6,74
11	RODAPÉS, SOLEIRAS E PEITORIS:	4.102,70	0,72
12	PISOS:	54.187,11	9,51
13	FORROS:	31.577,23	5,54
14	PINTURAS:	52.836,43	9,27
15	INSTALAÇÕES ELÉTRICAS:	41.690,64	7,31
16	INSTALAÇÕES HIDROSSANITÁRIAS:	11.327,77	1,99
17	APARELHOS, LOUÇAS, METAIS E ACESSÓRIOS SANITÁRIOS:	8.846,45	1,55
18	INSTALAÇÕES DE PROTEÇÃO/COMBATE A INCÊNDIO:	775,72	0,14
19	DIVERSOS:	5.770,29	1,01
20	URBANIZAÇÃO:	13.422,79	2,35
21	LIMPEZA FINAL:	3.695,04	0,65
TOTAL GERAL		R\$ 570.063,75	100,00
BDI (20%)		R\$ 114.012,75	
TOTAL GERAL (COM BDI)		R\$ 684.076,50	



ESTADO DO PARÁ
MUNICÍPIO DE COLARES
PREFEITURA MUNICIPAL DE COLARES
SECRETARIA MUNICIPAL DE SUPRIMENTOS E LICITAÇÕES

COMISSÃO PERMANENTE DE LICITAÇÃO

MEMORIAL DESCRITIVO

O presente memorial descritivo tem por objetivo estabelecer as normas, especificações e condições básicas para serviços de engenharia para reforma e ampliação da Escola Municipal de Ensino Infantil e Fundamental “Balãozinho Vermelho”, localizado na Travessa Marechal Deodoro da Fonseca s/nº - Bairro Centro, Colares/Pará.

Este Memorial define com clareza o campo de aplicação de cada uma das etapas da obra, contendo indicações de local e aplicação de cada um dos tipos de serviços, marcas de produtos, bem como definições das instalações a serem empregadas na obra.

• Salas de aula:

Piso – Cerâmica Marca CECRISA Linha Hercules AL e GR ou similar, formato a definir com a fiscalização e PEI 5, cores Bege e Cinza conforme projeto de paginação de piso.

Parede – Barra protetora em cerâmica Marca ELIANE linha Arquitetura ou similar, cor branco neve ou similar, formato a definir com a fiscalização e PEI 3, com h=1,20 m. O restante da parede em pintura acrílica SUVINIL semibrilho ou similar - Cor conforme Estudo de Cores.

Teto – Forro em lâminas de PVC com barrotamento em madeira – Cor Branco.

• Sala de Leitura:

Piso – Cerâmica Marca CECRISA Linha Hercules AL e GR ou similar, formato a definir com a fiscalização e PEI 5, cores Bege e Cinza conforme projeto de paginação de piso.

Parede – Barra protetora em cerâmica Marca ELIANE linha Arquitetura ou similar, cor branco neve ou similar, formato a definir com a fiscalização e PEI 3, com h=1,20 m. O restante da parede em pintura acrílica SUVINIL semibrilho ou similar - Cor a definir com a fiscalização.

Teto – Forro em lâminas de PVC com barrotamento em madeira – Cor Branco.

• Sala de Informática:

Piso – Cerâmica Marca CECRISA Linha Hercules AL e GR ou similar, formato a definir com a fiscalização e PEI 5, cores Bege e Cinza conforme projeto de paginação de piso.

Parede – Barra protetora em cerâmica Marca ELIANE linha Arquitetura ou similar, cor branco neve ou similar, formato a definir com a fiscalização e PEI 3, com h=1,20 m. O restante da parede em pintura acrílica SUVINIL semibrilho ou similar - Cor a definir com a fiscalização.

Teto – Forro em lâminas de PVC com barrotamento em madeira – Cor Branco.

• Pátio Interno:

Piso – Cerâmica Marca CECRISA Linha Hercules AL e GR ou similar, formato a definir com a fiscalização e PEI 5, cores Bege e Cinza conforme projeto de paginação de piso.



ESTADO DO PARÁ
MUNICÍPIO DE COLARES
PREFEITURA MUNICIPAL DE COLARES
SECRETARIA MUNICIPAL DE SUPRIMENTOS E LICITAÇÕES

COMISSÃO PERMANENTE DE LICITAÇÃO

Parede – Pintura acrílica SUVINIL semibrilho ou similar - Cor a definir com a fiscalização.
Teto – Telhado com madeiramento e telhas cerâmicas aparentes.

• **Diretoria:**

Piso – Cerâmica Marca CECRISA Linha Hercules AL e GR ou similar, formato a definir com a fiscalização e PEI 5, cores Bege e Cinza conforme projeto de paginação de piso.

Parede – Rodapé cerâmico h=7,0cm, PEI 4, marca CECRISA ou similar na cor Cinza. O restante da parede em pintura Acrílica SUVINIL semibrilho ou similar – Cor a definir com a fiscalização.

Teto – Forro em lâminas de PVC com barrotamento em madeira – Cor Branco.

• **Secretaria:**

Piso – Cerâmica Marca CECRISA Linha Hercules AL e GR ou similar, formato a definir com a fiscalização e PEI 5, cores Bege e Cinza conforme projeto de paginação de piso.

Parede – Rodapé cerâmico h=7,0cm, PEI 4, marca CECRISA ou similar na cor Cinza. O restante da parede em pintura Acrílica SUVINIL semibrilho ou similar – Cor a definir com a fiscalização.

Teto – Forro em lâminas de PVC com barrotamento em madeira – Cor Branco.

• **Coordenadoria Pedagógica:**

Piso – Cerâmica Marca CECRISA Linha Hercules AL e GR ou similar, formato a definir com a fiscalização e PEI 5, cores Bege e Cinza conforme projeto de paginação de piso.

Parede – Rodapé cerâmico h=7,0cm, PEI 4, marca CECRISA ou similar na cor Cinza. O restante da parede em pintura Acrílica SUVINIL semibrilho ou similar – Cor a definir com a fiscalização.

Teto – Forro em lâminas de PVC com barrotamento em madeira – Cor Branco.

• **Wc's administrativo:**

Piso – Cerâmica Marca CECRISA Linha Hercules AL e GR ou similar, formato a definir com a fiscalização e PEI 5, cores Bege e Cinza conforme projeto de paginação de piso.

Parede – Cerâmica marca ELIANE, linha Arquitetural na cor branco, ou similar, formato a definir com a fiscalização e PEI 3, h= 1,80m. O restante da parede em pintura acrílica SUVINIL semibrilho ou similar - Cor a definir com a fiscalização.

Teto – Forro em lâminas de PVC com barrotamento em madeira – Cor Branco.

• **Cozinha:**

Piso – Cerâmica Marca CECRISA Linha Hercules AL e GR ou similar, PEI 4 e formato a definir com a fiscalização, cores Bege e Cinza conforme projeto de paginação de piso.

Parede – Cerâmica marca ELIANE, linha Arquitetural na cor branco, ou similar, formato a definir com a fiscalização e PEI 3, até o teto.

Teto – Forro em lâminas de PVC com barrotamento em madeira – Cor Branco.

• **Dispensa:**



ESTADO DO PARÁ
MUNICÍPIO DE COLARES
PREFEITURA MUNICIPAL DE COLARES
SECRETARIA MUNICIPAL DE SUPRIMENTOS E LICITAÇÕES

COMISSÃO PERMANENTE DE LICITAÇÃO

Piso – Cerâmica Marca CECRISA Linha Hercules AL e GR ou similar, formato a definir com a fiscalização e PEI 5, cores Bege e Cinza conforme projeto de paginação de piso.

Parede – Rodapé cerâmico h=7,0cm, PEI 4, marca CECRISA ou similar na cor Cinza. O restante da parede em pintura Acrílica SUVINIL semibrilho ou similar – Cor a definir com fiscalização.

Teto – Forro em lâminas de PVC com barrotamento em madeira – Cor Branco.

. Depósito:

Piso – Cerâmica Marca CECRISA Linha Hercules AL e GR ou similar, formato a definir com a fiscalização e PEI 5, cores Bege e Cinza conforme projeto de paginação de piso.

Parede – Rodapé cerâmico h=7,0cm, PEI 4, marca CECRISA ou similar na cor Cinza. O restante da parede em pintura Acrílica SUVINIL semibrilho ou similar – Cor a definir com fiscalização.

Teto – Forro em lâminas de PVC com barrotamento em madeira – Cor Branco.

. Sanitário para PNE:

Piso – Cerâmica Marca CECRISA Linha Hercules AL e GR ou similar, formato a definir com a fiscalização e PEI 5, cores Bege e Cinza conforme projeto de paginação de piso.

Parede – Cerâmica marca ELIANE, linha Arquitetural na cor branco, ou similar, formato a definir com fiscalização e PEI 3, h= 1,80m. O restante da parede em pintura acrílica SUVINIL semibrilho ou similar - Cor a definir com a fiscalização.

Teto – Forro em lâminas de PVC com barrotamento em madeira – Cor Branco.

. Sanitários Coletivos Masculino e Feminino:

Piso – Cerâmica Marca CECRISA Linha Hercules AL e GR ou similar, formato a definir com a fiscalização e PEI 5, cores Bege e Cinza conforme projeto de paginação de piso.

Parede – Cerâmica marca ELIANE, linha Arquitetural na cor branco, ou similar, formato a definir com fiscalização e PEI 3, h= 1,80m. O restante da parede em pintura acrílica SUVINIL semibrilho ou similar - Cor a definir com a fiscalização.

Teto – Forro em lâminas de PVC com barrotamento em madeira – Cor Branco.

. Circulações:

Piso – Cimentado liso com pintura acrílica para piso cor a definir pela fiscalização.

Parede – Pintura Acrílica SUVINIL semibrilho ou similar – Cor a definir com fiscalização.

Teto – Telhado com madeiramento e telhas cerâmicas aparentes.

. Fachada:

Parede – Pintura acrílica marca SUVINIL semibrilho ou similar – Cor a definir com fiscalização.

. Estrutura:

Terá acabamento conforme o tipo de estrutura a ser empregada. A - Concreto – Pintura Acrílica marca SUVINIL semibrilho ou similar sobre fundo preparador de superfície – Cor a definir com fiscalização.



ESTADO DO PARÁ
MUNICÍPIO DE COLARES
PREFEITURA MUNICIPAL DE COLARES
SECRETARIA MUNICIPAL DE SUPRIMENTOS E LICITAÇÕES

COMISSÃO PERMANENTE DE LICITAÇÃO

• **Esquadrias:**

A – Blindex (vidro) – Janelas e Balancins em vidro temperado e= 8,0mm com ferragens em perfil de alumínio.

B - Madeira – Portas em madeira compensada revestidas com material laminado.

• **Bancadas:**

Todas as bancadas serão em alvenaria com tampo em granito preto polido. O fundo e as laterais internas serão em cerâmica ELIANE com tamanho a definir com a fiscalização, PEI 3, linha Arquitetura, cor Branco Neve, ou similar. As portas e prateleiras internas serão em madeira revestida com laminado (fórmica).

• **Louças:**

- Bacia com caixa acoplada, marca DECA, Ref: CP-929, ou similar (Sanitários Administrativos);

- Bacia sanitária, Marca DECA, linha Ravena Ref: P9, cor branco gelo ou similar (Sanitários Alunos – Bloco Serviço)

- Lavatório sem coluna L91 e C9, cor branco gelo, marca DECA, CR-37, ou similar (banheiro masculino e feminino);

- Lavatório com coluna L91 e C9, cor branco gelo, marca DECA, CR-37, ou similar (banheiro PNE);

- Tanque DECA TQ-25 com coluna, cor creme, ou similar.

• **Metais:**

- Torneira para lavatório acabamento cromado, marca DECA linha Prata, Cód. 1199 C50, ou similar;

- Torneira para pia de cozinha acabamento cromado com bica móvel de mesa e registro tipo estrela. Marca ESTEVES, Linha Mônaco VTM 40 ou similar;

- Torneira de jardim/tanque para mangueira – marca DECA linha de uso geral, Cód. 1153 C39 ou similar,

- Registro de pressão com manopla cromada DECA, Ref. 1416, linha C40 ou similar.

- Chuveiro de plástico marca LORENZENTTI ou similar.

• **Acessórios de louça para banheiro:**

- Porta papel higiênico de polipropileno com rolete plástico (Vestiário e Sanitários) ou similar.

- Porta toalha de papel em polipropileno tipo caixa fixa na parede (Vestiário, Sanitário Alunos e Sanitário Administrativo) ou similar.

- Saboneteira de vidro + inox fixa (Vestiário, Sanitário Alunos e Sanitário Administrativo) ou similar.

• **Ferragens:**



ESTADO DO PARÁ
MUNICÍPIO DE COLARES
PREFEITURA MUNICIPAL DE COLARES
SECRETARIA MUNICIPAL DE SUPRIMENTOS E LICITAÇÕES

COMISSÃO PERMANENTE DE LICITAÇÃO

- Fechadura marca LA FONTE, linha Residence cj2176, maçaneta/espelho, acabamento cromado brilhante ou similar;
- Dobradiça de latão ou aço, marca LA FONTE, ref. 85 ou similar, acabamento cromado brilhante, tipo média 3x1/2", com anéis e parafusos;
- Tarjeta em aço inox para banheiro (tipo livre / ocupado), marca STANLEY ou similar.

• **Luminárias:**

- Lâmpadas fluorescente com reator acoplado (PLL) 20W e 48W das marcas Philips, Abalux ou similar – Fixadas no teto em bocal paflon conforme projeto de iluminação;

• **Caixa d'água:**

Castelo d'água tipo H em alvenaria rebocada com laje em concreto armado com caixa d'água em fibra de vidro com capacidade para 1.500,00 litros. Acabamento em pintura acrílica semibrilho marca SUVINIL ou similar – Cor a definir com fiscalização.

• **OBSERVAÇÃO:**

- A área externa sofrerá alteração na urbanização com o plantio de grama em algumas áreas. O muro existente sofrerá alteração em sua fachada com o aumento de pé direito e inclusão de grade em metalon em algumas áreas.

RESPONSÁVEL TÉCNICO:

Pablo Cardias Soares – CAU 114886-9 PA.

Elias Ferreira Soeiro – CREA 27041TD/PA



ESTADO DO PARÁ
MUNICÍPIO DE COLARES
PREFEITURA MUNICIPAL DE COLARES
SECRETARIA MUNICIPAL DE SUPRIMENTOS E LICITAÇÕES

COMISSÃO PERMANENTE DE LICITAÇÃO

CRONOGRAMA FÍSICO E FINANCEIRO

PREFEITURA MUNICIPAL DE COLARES

Secretaria Municipal de Infra-Estrutura e Urbanismo

CNPJ: 05.835.939/0001-90

OBRA: REFORMA E AMPLIAÇÃO DA ESCOLA MUNICIPAL DE ENSINO INFANTIL E FUNDAMENTAL BALLÃOZINHO

LOCAL: RUA MARECHAL DEODORO DA FONSECA - BAIRRO CENTRO - COLARES/PARÁ

DATA: 20/03/2015

ITEM	DESCRIÇÃO	MESES						TOTAL	
		1	2	3	4	5	6		
01	SERVÍCIOS PRELIMINARE	100% R\$ 34.018,04						R\$ 34.018,04	100%
02	DEMOLIÇÕES E RETIRADAS	100% R\$ 14.460,52						R\$ 14.460,52	100%
03	MOVIMENTO DE TERRA	100% R\$ 1.238,96						R\$ 1.238,96	100%
04	FUNDAÇÕES	50% R\$ 8.184,20	50% R\$ 8.184,20					R\$ 16.368,39	100%
05	ESTRUTURA	50% R\$ 15.124,80	50% R\$ 15.124,80					R\$ 30.249,60	100%
06	PAREDES E PAINÉIS		30% R\$ 1.726,72	30% R\$ 1.726,72	40% R\$ 2.302,29			R\$ 5.755,72	100%
07	COBERTURA			40% R\$ 45.159,09	40% R\$ 45.159,09	20% R\$ 22.579,54		R\$ 112.897,72	100%
08	IMPERMEABILIZAÇÕES (TRATAMENTOS):			50% R\$ 2.417,45	50% R\$ 2.417,45			R\$ 4.834,90	100%
09	ESQUADRIAS:			30% R\$ 25.074,11	50% R\$ 41.790,18	20% R\$ 16.716,07		R\$ 83.580,35	100%
10	REVESTIMENTOS:		30% R\$ 11.528,21	30% R\$ 11.528,21	20% R\$ 7.685,48	20% R\$ 7.685,48		R\$ 38.427,38	100%
11	RODAPES, SOLEIRAS E PEITORIS:				60% R\$ 2.461,62	40% R\$ 1.641,08		R\$ 4.102,70	100%
12	PISOS:				40% R\$ 21.674,84	20% R\$ 10.837,42		R\$ 32.512,26	100%
					R\$ 21.674,84	R\$ 10.837,42		R\$ 32.512,26	



ESTADO DO PARÁ
MUNICÍPIO DE COLARES
PREFEITURA MUNICIPAL DE COLARES
SECRETARIA MUNICIPAL DE SUPRIMENTOS E LICITAÇÕES

COMISSÃO PERMANENTE DE LICITAÇÃO

PREFEITURA MUNICIPAL DE COLARES
Secretaria Municipal de Infra-Estrutura e Urbanismo
CNPJ: 05.835.939/0001-90

OBRA: REFORMA E AMPLIAÇÃO DA ESCOLA MUNICIPAL DE ENSINO INFANTIL E FUNDAMENTAL BALLÃOZINHO
LOCAL: RUA MARECHAL DEODORO DA FONSECA - BAIRRO CENTRO - COLARES/PARÁ
DATA: 20/03/2015

ITEM	DESCRIÇÃO	MESES						TOTAL
		1	2	3	4	5	6	
13	FORROS:	-	-	-	40%	60%	40%	100%
						R\$ 18.946,34	R\$ 12.630,89	R\$ 31.577,23
14	PINTURAS:	-	-	-	40%	40%	20%	100%
						R\$ 21.134,57	R\$ 10.567,29	R\$ 52.836,43
15	INSTALAÇÕES ELÉTRICAS:	-	-	10%	25%	50%	15%	100%
				R\$ 4.169,06	R\$ 10.422,66	R\$ 20.845,32	R\$ 6.253,60	R\$ 41.690,64
16	INSTALAÇÕES HIDROSSANITÁRIAS:	-	-	-	35%	35%	30%	100%
						R\$ 3.964,72	R\$ 3.398,33	R\$ 11.327,77
17	APARELHOS, LOUÇAS, METAIS E ACESSÓRIOS	-	-	-	-	50%	50%	100%
						R\$ 4.423,23	R\$ 4.423,23	R\$ 8.846,45
18	INSTALAÇÕES DE PROTEÇÃO/COMBATE A INCÊNDIO:	-	-	-	-	50%	50%	100%
						R\$ 387,86	R\$ 387,86	R\$ 775,72
19	DIVERSOS:	-	-	-	-	50%	50%	100%
						R\$ 2.885,15	R\$ 2.885,15	R\$ 5.770,29
20	URBANIZAÇÃO:	-	-	-	30%	30%	40%	100%
						R\$ 4.026,84	R\$ 5.369,11	R\$ 13.422,79
21	LIMPEZA FINAL:	-	-	-	-	-	100%	100%
							R\$ 5.770,29	R\$ 3.695,04
	TOTAL SIMPLES	R\$ 73.026,52	R\$ 36.563,92	R\$ 90.074,64	R\$ 163.039,73	R\$ 146.911,03	R\$ 62.523,16	R\$ 570.063,75
	% SIMPLES	12,81%	6,41%	15,80%	28,60%	25,77%	10,97%	100,00%
	TOTAL ACUMULADO	73.026,52	109.590,44	199.665,08	362.704,81	509.615,84	572.139,00	
	% ACUMULADO	12,81%	19,22%	35,03%	63,63%	89,40%	100,36%	
	TOTAL SIMPLES C/ BDI	R\$ 94.204,21	R\$ 47.167,46	R\$ 116.196,28	R\$ 210.321,25	R\$ 189.515,23	R\$ 80.654,88	R\$ 684.076,50
	% SIMPLES	13,77%	6,90%	19,99%	30,75%	27,70%	11,79%	100,00%
	TOTAL ACUMULADO C BDI	94.204,21	141.371,67	257.567,95	467.889,20	657.404,43	738.059,32	
	% ACUMULADO	13,77%	20,67%	37,65%	68,40%	96,10%	107,89%	



ESTADO DO PARÁ
MUNICÍPIO DE COLARES
PREFEITURA MUNICIPAL DE COLARES
SECRETARIA MUNICIPAL DE SUPRIMENTOS E LICITAÇÕES

COMISSÃO PERMANENTE DE LICITAÇÃO

ANEXO II

MODELO DE DECLARAÇÃO DE IDONEIDADE

DECLARAÇÃO

A empresa _____, inscrita no CNPJ sob o nº _____, por intermédio de seu (sua) representante legal, Sr (a). _____, portador (a) da Carteira de Identidade nº _____ e do CPF nº _____, declara, para fins de direito, que não foi sofreu aplicação da sanção prevista no art. 87, inciso IV da Lei nº 8.666/93, não tendo sido, portanto, suspensa ou declarada inidônea para licitar ou firmar contrato com a Administração Pública, em qualquer das suas esferas.

(Local), ____ de _____ 2015.

(nome do representante legal da empresa)



ESTADO DO PARÁ
MUNICÍPIO DE COLARES
PREFEITURA MUNICIPAL DE COLARES
SECRETARIA MUNICIPAL DE SUPRIMENTOS E LICITAÇÕES

COMISSÃO PERMANENTE DE LICITAÇÃO

ANEXO III

DECLARAÇÃO DE INEXISTÊNCIA DE FATOS IMPEDITIVOS

DECLARAÇÃO

A empresa _____, inscrita no CNPJ sob o nº _____, por intermédio de seu (sua) representante legal, Sr (a). _____, portador (a) da Carteira de Identidade nº _____ e do CPF nº _____, declara que até a presente data inexistem fatos supervenientes a seu cadastro junto ao SICAF ou impeditivos à sua habilitação junto à Prefeitura Municipal de Colares – PMC, para participar de eventual certame licitatório. Outrossim, afirma estar ciente da obrigatoriedade de declarar possíveis ocorrências posteriores.

(Local), ____ de _____ 2015.

(nome do representante legal da empresa)



ESTADO DO PARÁ
MUNICÍPIO DE COLARES
PREFEITURA MUNICIPAL DE COLARES
SECRETARIA MUNICIPAL DE SUPRIMENTOS E LICITAÇÕES

COMISSÃO PERMANENTE DE LICITAÇÃO

ANEXO IV

**DECLARAÇÃO DE CUMPRIMENTO DO DISPOSTO NO INCISO XXXIII DO ART.
7º DA CONSTITUIÇÃO FEDERAL**

DECLARAÇÃO

A empresa _____, inscrita no CNPJ sob o nº _____, por intermédio de seu (sua) representante legal, Sr (a). _____, portador (a) da Carteira de Identidade nº _____ e do CPF nº _____, declara, em cumprimento ao disposto no inciso XXXIII do art. 7º da Constituição Federal, que não expõe menor de 18 (dezoito) anos a trabalho noturno, perigoso ou insalubre, bem como não expõe a qualquer tipo trabalho menor de 16 (dezesesseis) anos.

(Local), ____ de _____ 2015.

(nome do representante legal da empresa)

Obs. Se a empresa mantém menor de 16 (dezesesseis) anos na condição de aprendiz, a partir de 14 (quatorze) anos, deverá declará-lo expressamente.



ESTADO DO PARÁ
MUNICÍPIO DE COLARES
PREFEITURA MUNICIPAL DE COLARES
SECRETARIA MUNICIPAL DE SUPRIMENTOS E LICITAÇÕES

COMISSÃO PERMANENTE DE LICITAÇÃO

ANEXO V

**DECLARAÇÃO DE CUMPRIMENTO DO DISPOSTO NO § 6º DO ART. 28 DA
CONSTITUIÇÃO DO ESTADO DO PARÁ.**

DECLARAÇÃO

A empresa _____, inscrita no CNPJ nº _____, por intermédio de seu representante legal o Sr (a). _____, portador da Carteira de Identidade nº _____ e inscrito no CPF nº _____, **declara** para os devidos fins que possui em seu quadro de empregados um percentual mínimo de 05% (cinco por cento) de pessoas portadoras de deficiência, de acordo com o disposto no art. 28, § 6º da Constituição do Estado do Pará (EC nº 0042/2008, publicada em 11.06.2008).

(Local), ___ de _____ de 2015.

(nome do representante legal da empresa)

Observação: caso a empresa possua em seu quadro funcional menos de 20 (vinte) empregados deverá, se for o caso, declarar que não emprega pessoas portadoras de deficiência em virtude de não atingir um percentual mínimo de 5% (cinco por cento), de acordo com o art. 28, § 6º da Constituição Estadual (EC nº 42/2008, publicada em 11.06.2008).



ESTADO DO PARÁ
MUNICÍPIO DE COLARES
PREFEITURA MUNICIPAL DE COLARES
SECRETARIA MUNICIPAL DE SUPRIMENTOS E LICITAÇÕES

COMISSÃO PERMANENTE DE LICITAÇÃO

ANEXO VI

DECLARAÇÃO DE ENQUADRAMENTO COMO ME OU EPP

DECLARAÇÃO

A empresa _____, inscrita no CNPJ sob o nº _____, por intermédio de seu (sua) representante legal, Sr (a). _____, portador (a) da Carteira de Identidade nº _____ e do CPF nº _____, declara que se enquadra como Microempresa (ME) ou Empresa de Pequeno Porte (EPP), em cumprimento aos dispositivos do § 4º do art. 3º da Lei Complementar nº 123/2006. Declara, ainda, estar cientes das sanções que poderão lhe ser impostas, bem como do conteúdo do art. 299 do Código Penal, na hipótese de falsidade da presente declaração.

(Local), ____ de _____ 2015.

(nome do representante legal da empresa)



ESTADO DO PARÁ
MUNICÍPIO DE COLARES
PREFEITURA MUNICIPAL DE COLARES
SECRETARIA MUNICIPAL DE SUPRIMENTOS E LICITAÇÕES

COMISSÃO PERMANENTE DE LICITAÇÃO

ANEXO VII

DECLARAÇÃO DE CONHECIMENTO E CONCORDÂNCIA COM O EDITAL

DECLARAÇÃO

Declaro que recebi todos os documentos e informações necessárias à apresentação da proposta comercial, bem como que estou ciente de todas as condições do terreno onde serão executados os serviços referentes às obras objeto da presente licitação e, portanto, não poderei alegar desconhecimento para quaisquer tipos de questionamentos posteriores.

(Local), ____ de _____ de 2015.

(nome do representante legal da empresa)



ESTADO DO PARÁ
MUNICÍPIO DE COLARES
PREFEITURA MUNICIPAL DE COLARES
SECRETARIA MUNICIPAL DE SUPRIMENTOS E LICITAÇÕES

COMISSÃO PERMANENTE DE LICITAÇÃO

ANEXO VIII

DECLARAÇÃO DE CAPACIDADE TÉCNICA

DECLARAÇÃO

A empresa _____, inscrita no CNPJ sob o nº _____, por intermédio de seu (sua) representante legal, Sr (a). _____, portador (a) da Carteira de Identidade nº _____ e do CPF nº _____, declara que possui aparelhamento e pessoal técnico disponível para a realização das obras e serviços objeto da presente licitação, conforme abaixo se demonstra:

(Apresentar relação dos profissionais técnicos da empresa)

(Local), ____ de _____ 2015.

(nome do representante legal da empresa)



ESTADO DO PARÁ
MUNICÍPIO DE COLARES
PREFEITURA MUNICIPAL DE COLARES
SECRETARIA MUNICIPAL DE SUPRIMENTOS E LICITAÇÕES

COMISSÃO PERMANENTE DE LICITAÇÃO

ANEXO IX

MODELO DE APRESENTAÇÃO DE PROPOSTA

(Local), ____ de _____ 2015.

À

Prefeitura Municipal de Colares – PMC
Travessa 16 de novembro s/n, bairro Centro
CEP 68.785-000 – Colares – Pará – Brasil
CNPJ: 05.835.939/0001-90
Att.: Comissão Permanente de Licitação – CPL

Em atendimento à Tomada de Preço nº XXX/2015 – CPL/PMC tipo menor preço global, em regime de empreitada destinada A **PRESTAÇÃO DE SERVIÇOS DE ENGENHARIA PARA REFORMA E AMPLIAÇÃO DA ESCOLA MUNICIPAL DE ENSINO INFANTIL E FUNDAMENTAL BALÃOZINHO VERMELHO, NA SEDE DESTA MUNICÍPIO**, apresentamos a nossa proposta nas seguintes condições:

Preço Global: R\$ _____ (_____).

Prazo de execução: _____ dias.

Prazo de validade: _____ dias.

Na oportunidade, declaramos que nos preços contidos na presente proposta estão incluídas todas e quaisquer despesas relativas à mão-de-obra, materiais de consumo, lucros, encargos trabalhistas, sociais, fiscais, seguros e outras despesas diretas e indiretas, inclusive aquelas indispensáveis para manter a higiene, segurança no trabalho e necessárias ao cumprimento integral do objeto deste Edital.

Atenciosamente,

(nome do representante legal da empresa)



ESTADO DO PARÁ
MUNICÍPIO DE COLARES
PREFEITURA MUNICIPAL DE COLARES
SECRETARIA MUNICIPAL DE SUPRIMENTOS E LICITAÇÕES

COMISSÃO PERMANENTE DE LICITAÇÃO

ANEXO X

MINUTA DO CONTRATO

CONTRATO n° ____/2015 – CPL/PMC

CONTRATO PARA PRESTAÇÃO DE SERVIÇOS DE ENGENHARIA PARA REFORMA E AMPLIAÇÃO DA ESCOLA MUNICIPAL DE ENSINO INFANTIL E FUNDAMENTAL BALÃOZINHO VERMELHO, NA SEDE DESTA MUNICÍPIO, QUE ENTRE SI CELEBRAM A SECRETARIA MUNICIPAL DE EDUCAÇÃO E A EMPRESA _____, CONFORME ABAIXO MELHOR SE DECLARAM:

Pelo presente instrumento, a **O MUNICÍPIO DE COLARES**, por intermédio de sua **Prefeitura Municipal**, Pessoa Jurídica de Direito Público, inscrita no CNPJ sob n° **05.835.939/0001-90**, estabelecida na trav. 16 de novembro s/n°, centro, neste ato representada por seu Exm°. Sr. Prefeito Municipal, **DIEGO DE CARVALHO PALHETA**, brasileiro, portador do RG n° _____ e CPF/MF n° _____, através de sua Secretaria Municipal de Educação gestora do **FUNDO MUNICIPAL DE EDUCAÇÃO**, situada na Rua do Rosário s/n°, bairro Centro nesta Cidade de Colares, neste ato representada pela Secretária Municipal de Educação, Sra. **ELIENE CRISTINA MENDONÇA DOS SANTOS**, brasileira, portadora do RG n° _____ e CPF/MF n° _____, doravante denominados **CONTRATANTES**, e como **CONTRATADA** a empresa _____, inscrita no CNPJ sob o n° _____, com sede na rua _____, n° _____, bairro _____, CEP _____, neste ato representada pelo(a) Sr.(a) _____, brasileiro(a), portador(a) da Carteira de Identidade RG n° _____ e CPF/MF n° _____, resolvem, com fundamento no Processo Licitatório n° 2015/372 - PMC, na modalidade Tomada de Preço n° XXX/2015 – CPL/PMC, tipo menor preço global, em regime de empreitada, celebrar o presente contrato que se regerá pelos dispositivos da Lei n° 8.666/93, e suas alterações posteriores, bem como pelas cláusulas e condições que se enunciam a seguir:



ESTADO DO PARÁ
MUNICÍPIO DE COLARES
PREFEITURA MUNICIPAL DE COLARES
SECRETARIA MUNICIPAL DE SUPRIMENTOS E LICITAÇÕES

COMISSÃO PERMANENTE DE LICITAÇÃO

CLÁUSULA PRIMEIRA – DO OBJETO DO CONTRATO E DO FUNDAMENTO LEGAL

1.1. O presente Contrato tem como objeto a **PRESTAÇÃO DE SERVIÇOS DE ENGENHARIA PARA REFORMA E AMPLIAÇÃO DA ESCOLA MUNICIPAL DE ENSINO INFANTIL E FUNDAMENTAL BALÃOZINHO VERMELHO, NA SEDE DESTES MUNICÍPIO**, e reger-se-á pelas condições estabelecidas no Edital, pelo qual vinculam-se as partes interessadas, sendo lei entre as mesmas, de acordo e em estrita observância aos ditames da Lei Federal nº. 8.666, de 21 de junho de 1993 e alterações posteriores.

CLÁUSULA SEGUNDA – DA DOCUMENTAÇÃO CONTRATUAL

2.1. São partes integrantes deste Contrato, independente de transcrição, os seguintes documentos cujos teores são de conhecimento da CONTRATADA: processo licitatório na modalidade Tomada de Preço nº 002/2015-CPL/PMC, Edital e seus Anexos, parecer de julgamento e legislação pertinente à espécie.

CLÁUSULA TERCEIRA – DO VALOR

3.1. O preço total para a execução do objeto deste Contrato é de R\$ _____.

CLÁUSULA QUARTA – DA FONTE DE RECURSOS ORÇAMENTÁRIOS

4.1. Os recursos para cobrir as despesas com a execução do objeto do presente contrato correrão por conta da seguinte dotação orçamentária:

- **Funcional Programática: nº 12 361 0007 1.030** (Construção, Reforma, Ampliação, Adaptação Escolas Municipais) e **nº 12 361 0007 1.037** (Construção, Reforma, Adaptação de Escolas Municipais) – FUNDEB.
- **Elemento de Despesa: nº 4.4.90.51.00** (Obras e Instalações).

CLÁUSULA QUINTA – DO INÍCIO DOS SERVIÇOS

5.1. Os serviços deverão ser iniciados a partir da data da expedição da Ordem de Serviço pela Administração Municipal.



ESTADO DO PARÁ
MUNICÍPIO DE COLARES
PREFEITURA MUNICIPAL DE COLARES
SECRETARIA MUNICIPAL DE SUPRIMENTOS E LICITAÇÕES

COMISSÃO PERMANENTE DE LICITAÇÃO

CLÁUSULA SEXTA – DO PRAZO DE EXECUÇÃO DOS SERVIÇOS

6.1. A CONTRATADA obriga-se a entregar a CONTRATANTE os serviços objeto deste Contrato, inteiramente concluídos e em plenas condições de aceitação em até 180 (cento e oitenta) dias, contados a partir da expedição da Ordem de Serviço, podendo ser prorrogado por igual período nos termos do art. 57, § 1º inciso I ao VI da Lei nº 8.666/93.

6.2. A CONTRATADA obriga-se a executar o objeto do presente Contrato em estrita observância aos serviços e prazos estabelecidos no Projeto Básico.

CLÁUSULA SÉTIMA – DA VIGÊNCIA

7.1. O prazo de vigência do presente Contrato é de **12 (doze) meses a partir da expedição da Ordem de Serviço**, podendo ser prorrogado por igual período nos termos do art. 57, da Lei nº 8.666/93.

CLÁUSULA OITAVA – DAS OBRIGAÇÕES DAS PARTES

8.1. São obrigações da CONTRATANTE:

- a) Fornecer todas as informações solicitadas pela CONTRATADA, visando o bom desenvolvimento dos serviços;
- b) Supervisionar através de visitas periódicas ao local dos serviços realizados, por servidor designado pela SEINFRA/PMC, lançando em boletins as eventuais correções ou alterações a serem feitas pela empresa contratada;
- c) Remunerar a CONTRATADA de acordo com o que estabelece o Edital de Licitação;
- d) Comunicar por escrito e em tempo hábil à CONTRATADA, quaisquer instruções ou procedimentos a adotar sobre os assuntos relacionados com este Contrato.

8.2. São obrigações da CONTRATADA:

- a) A CONTRATADA deverá prestar os serviços com eficiência e presteza, dentro dos padrões exigidos pela SEINFRA/PMC, obrigando-se especialmente a cumprir as obrigações estabelecidas neste Contrato;
- b) A CONTRATADA deverá possuir todas as condições técnico-operacionais, principalmente máquinas de qualidade e mão-de-obra qualificada para realizar os serviços requeridos;
- c) Todos os relatórios deverão ser apresentados em boa qualidade, ou seja, legíveis, limpos, sem riscos e sem manchas devendo, caso não atinjam estas características mínimas de qualidade, ser refeitos, sem ônus para CONTRATANTE;



ESTADO DO PARÁ
MUNICÍPIO DE COLARES
PREFEITURA MUNICIPAL DE COLARES
SECRETARIA MUNICIPAL DE SUPRIMENTOS E LICITAÇÕES

COMISSÃO PERMANENTE DE LICITAÇÃO

- d) Cumprir rigorosamente todas as exigências contidas no Edital e seus Anexos, sobretudo todas as exigências e regras estabelecidas no Projeto Básico (Anexo I);
- e) Fornecer todo o ferramental necessário a mais perfeita execução dos serviços contratados, bem como as rotinas para a execução dos serviços e entrega do material solicitado em conformidade com as solicitações que o caso requer.
- f) Fornecer, na data da assinatura do Contrato, números de telefones ou outras formas de contato (e-mail) para realização dos chamados;
- g) Elaborar Relatório mensal dos serviços realizados a ser assinado também pelo fiscal do Contrato;
- h) A CONTRATADA deverá indicar, na data da assinatura do contrato, o(s) nome(s) do(s) funcionário(s) responsável (is) pela entrega dos documentos na SEINFRA/PMC, devendo o(s) mesmo (s) sempre portar (em) documento de identificação;
- i) Executar todos os serviços com esmero e correção, refazendo tudo que for impugnado pela SEINFRA/PMC;
- j) Assumir inteira responsabilidade civil e administrativa pela execução dos serviços, correndo por sua conta o ônus dos encargos sociais, trabalhistas, previdenciários, tributários, de licenças concernentes ao contrato, de seguros contra acidentes de trabalho, bem como de indenizar todo e qualquer dano e prejuízo pessoal e/ou material que possam advir, direta ou indiretamente, do exercício de suas atividades ou ser causados por seus profissionais à CONTRATANTE, aos usuários dos locais a terceiros;
- k) Efetuar, de imediato, o afastamento de qualquer empregado cuja atuação, permanência ou comportamento sejam julgados inconvenientes ou insatisfatórios ao bom andamento dos serviços;
- l) Comunicar por escrito, imediatamente à Fiscalização do Contrato, a impossibilidade de execução de qualquer obrigação contratual, para a adoção das providências cabíveis;
- m) Fornecer todo o material necessário à eficiente execução da prestação em foco.

CLÁUSULA NONA – DA FISCALIZAÇÃO DO CONTRATO

9.1. A fiscalização da execução dos serviços, objeto deste Contrato será feita pelo servidor a ser designado pela SEINFRA/PMC, a quem incumbirá acompanhar toda a execução dos serviços, determinado à CONTRATADA as providências necessárias ao regular e efetivo cumprimento do contrato, bem como anotar e enquadrar as infrações contratuais constatadas, comunicando as mesmas ao seu superior hierárquico.

9.2. A CONTRATADA deverá permitir que funcionários, engenheiros, especialistas e demais peritos enviados pela SEINFRA/PMC:

- a) Inspecionem a qualquer tempo a execução do objeto do presente Contrato;



ESTADO DO PARÁ
MUNICÍPIO DE COLARES
PREFEITURA MUNICIPAL DE COLARES
SECRETARIA MUNICIPAL DE SUPRIMENTOS E LICITAÇÕES

COMISSÃO PERMANENTE DE LICITAÇÃO

b) Examinem os registros e documentos que considerarem necessários conferir.

9.3. No desempenho destas tarefas, deverão os técnicos da SEINFRA/PMC, contar com a total colaboração da CONTRATADA.

9.4. Qualquer serviço, material e/ou componente ou parte do mesmo, que apresente defeitos, vícios ou incorreções não revelados até o Recebimento Definitivo, deverá ser prontamente refeito, corrigido, removido, reconstruído e/ou substituído pela CONTRATADA, livre de quaisquer ônus financeiro para a CONTRATANTE.

9.5. Caso a CONTRATADA não execute, total ou parcialmente, qualquer dos itens ou serviços previstos, a CONTRATANTE reserva-se o direito de executá-los diretamente ou através de terceiros. Ocorrendo a hipótese mencionada, a então CONTRATADA responderá pelos custos, através de glosas de créditos e/ou garantias e/ou pagamento direto, inclusive será declarada inidônea, ficando suspensas as penalidades cabíveis;

9.6. O Técnico da SEINFRA/PMC terá acesso a todos os locais onde os serviços se realizarem e plenos poderes para praticar atos, nos limites do presente CONTRATO, que se destinem a acautelar e preservar todo e qualquer direito da SEINFRA/PMC, tais como:

a) Recusar serviços que tenham sido executados em desacordo com as condições preestabelecidas neste CONTRATO, ou com as informações ou a documentação técnicas fornecidas pela SEINFRA/PMC;

b) Aprovar a alocação, a deslocação e a substituição de pessoal promovida pela CONTRATADA;

c) Solicitar, por escrito, a substituição de funcionário cuja permanência na equipe seja considerada inconveniente;

d) Sustar o pagamento de quaisquer faturas da CONTRATADA, no caso de inobservância às exigências da SEINFRA/PMC, amparada nas disposições contidas neste CONTRATO, até a regularização da situação. Tal procedimento será comunicado por escrito à CONTRATADA, sem perda do direito de aplicação das demais sanções previstas neste Contrato;

e) Os pagamentos sustados serão efetuados tão logo sejam atendidas pela CONTRATADA as exigências da SEINFRA/PMC;

f) Instruir a CONTRATADA quanto à propriedade dos serviços a serem executados.

9.7. A CONTRATADA declara aceitar os métodos e processos de acompanhamento, verificação e controle adotados pelo técnico da SEINFRA/PMC;

9.8. A fiscalização deverá:

a) Atestar a (s) nota (s) fiscal(is) e dar visto nos demais documentos apresentados pela CONTRATADA, principalmente no Relatório Mensal dos Serviços Realizados por ela apresentado, em todos apondo o “de acordo”, quando julgá-los corretos;

b) Emitir, até o 5º (quinto) dia útil do mês subsequente, Relatório Mensal de Acompanhamento, informado a qualidade do desempenho da CONTRATADA



ESTADO DO PARÁ
MUNICÍPIO DE COLARES
PREFEITURA MUNICIPAL DE COLARES
SECRETARIA MUNICIPAL DE SUPRIMENTOS E LICITAÇÕES

COMISSÃO PERMANENTE DE LICITAÇÃO

(satisfatório/insatisfatório), ao qual deverá ser anexado o Relatório Mensal dos Serviços Realizados.

c) Propor aplicação de penalidades, de acordo com disposto no Contrato, sob pena de responsabilidade, quando for constatada qualquer irregularidade (descumprimento de obrigação contratual).

CLÁUSULA DÉCIMA – DO PAGAMENTO

10.1. A **Prefeitura Municipal de Colares** efetuará o pagamento à contratada mediante apresentação dos boletins de medições que deverão ser atestados e aprovados pela fiscalização da SEINFRA/PMC.

10.2. O pagamento através de Transferência Bancária entre contas e só poderá ser liberado após apresentação da Nota Fiscal/Fatura e Recibo relativo aos serviços efetivamente executados, que deverão vir acompanhados dos relatórios de fiscalização contendo as informações sobre a qualidade do desempenho da contratada (satisfatório/insatisfatório), aos quais deverá ser anexado o Relatório de medição dos Serviços Realizados na Obra, em cumprimento as exigências da SEFIN.

10.3. O pagamento será efetuado mediante comprovações de quitação de encargos fiscais, trabalhistas e previdenciários, devendo as certidões apresentadas, estarem devidamente atualizadas.

CLÁUSULA DÉCIMA PRIMEIRA – DA PRORROGAÇÃO DE PRAZO

11.1. Somente poderá ser admitida alteração do prazo, com anuência expressa da CONTRATANTE, quando:

- a) Ocorrer alteração do projeto e/ou especificações pela CONTRATANTE;
- b) Houver serviços extraordinários que alterem as quantidades;
- c) Houver serviços complementares, obedecidos aos dispositivos regulamentares;
- d) Ocorrer atraso no fornecimento de dados informativos, materiais e qualquer subsídio do (s) serviço (s), que estejam sob responsabilidade expressa da CONTRATANTE;
- e) Ocorrer ato ou atos da CONTRATANTE que interfiram na execução contratual;
- f) Ocorrer ato ou atos de terceiros que interfiram no prazo de execução ou outros devidamente justificados;

11.2. Caso a CONTRATADA não execute, total ou parcialmente, qualquer dos itens ou serviços previstos no projeto, especificações técnicas, memoriais e demais documentos integrantes da licitação, a CONTRATANTE reserva-se no direito de executá-los diretamente ou através de terceiros. Ocorrendo a hipótese mencionada, a CONTRATADA responderá pelos custos, através de glosas de créditos e/ou garantias, e/ou pagamento direto a



ESTADO DO PARÁ
MUNICÍPIO DE COLARES
PREFEITURA MUNICIPAL DE COLARES
SECRETARIA MUNICIPAL DE SUPRIMENTOS E LICITAÇÕES

COMISSÃO PERMANENTE DE LICITAÇÃO

CONTRATANTE, inclusive será declarada inidônea, podendo ficar impedida de firmar Contrato com a Administração pelo prazo de até 02 (dois) anos, conforme gravidade da infração e dos danos decorrentes.

CLÁUSULA DÉCIMA SEGUNDA – DA CESSÃO DO CONTRATO E SUBCONTRATAÇÃO

12.1. A CONTRATADA é única e exclusivamente responsável perante a CONTRATANTE, pela execução dos serviços constantes do objeto deste contrato e pelo fiel cumprimento das obrigações previstas neste instrumento.

CLÁUSULA DÉCIMA TERCEIRA – DOS SERVIÇOS NÃO PREVISTOS

13.1. Por determinação da CONTRATANTE, a CONTRATADA fica obrigada a aceitar, nas mesmas condições contratuais, os acréscimos ou supressões que se fizerem necessária, em até 25% (vinte e cinco por cento) do valor contratual atualizado.

13.2. A supressão de serviços resultante de acordo celebrado expressamente entre a CONTRATANTE e a CONTRATADA poderá ultrapassar o limite estabelecido no item anterior.

13.3. Se no Contrato não houver sido contemplado preço unitário para os serviços a serem acrescidos, esse serão fixado mediante acordo entre as partes, respeitado os limites estabelecidos no *caput* desta Cláusula.

CLÁUSULA DÉCIMA QUARTA – DAS PENALIDADES

14.1. À CONTRATADA serão aplicadas penalidades pela CONTRATANTE, admitida a defesa prévia, a serem apuradas na forma, a saber:

- a) Multa de 0,1% (um décimo por cento) do valor contratual por dia consecutivo que exceder à data prevista para conclusão dos serviços) ou quando houver atraso no cronograma;
- b) Multa de 1% (um por cento) do valor contratual quando, por ação, omissão ou negligência, a CONTRATADA infringir qualquer das demais obrigações contratuais;
- c) Multa de 10% (dez por cento) do valor contratual quando a CONTRATADA ceder o Contrato, no todo ou em parte, a pessoa física ou jurídica, sem autorização do CONTRATANTE, devendo reassumir a execução do(s) serviço(s) no prazo máximo de 15 (quinze) dias, da data da aplicação da multa, sem prejuízo de outras sanções contratuais;
- d) Multa de 20% (vinte por cento) do valor contratual quando ocorrer à rescisão do Contrato;



ESTADO DO PARÁ
MUNICÍPIO DE COLARES
PREFEITURA MUNICIPAL DE COLARES
SECRETARIA MUNICIPAL DE SUPRIMENTOS E LICITAÇÕES

COMISSÃO PERMANENTE DE LICITAÇÃO

e) Suspensão do direito de participar em licitações/contratos com qualquer órgão da administração direta ou indireta, pelo prazo de até 02 (dois) anos quando, por culpa da CONTRATADA, ocorrer à suspensão, ou expedição de declaração de inidoneidade por prazo a ser estabelecido pelo CONTRATANTE em conformidade com a gravidade da infração cometida pela CONTRATADA.

14.2. A multa será cobrada pela CONTRATANTE de acordo com o estabelecido pela legislação pertinente. Caso a CONTRATADA não venha a recolher a multa devida dentro do prazo determinado, a mesma será descontada do valor das parcelas de pagamento vincendas ou será descontada do valor da garantia de execução.

14.3. As penalidades previstas no caput poderão cumular-se e o montante das multas não poderá exceder a 30% (trinta por cento) do valor contratual e, também, não excluem a possibilidade de rescisão administrativa do Contrato.

CLÁUSULA DÉCIMA QUINTA – DA APLICAÇÃO DAS PENALIDADES

15.1. Quando da aplicação de multas, a CONTRATANTE notificará a CONTRATADA que terá prazo de 10 (dez) dias para recolher ao Financeiro da CONTRATANTE a importância correspondente, sob pena de incorrer em outras sanções cabíveis.

15.2. Compete a CONTRATANTE, quando for o caso, por proposta da fiscalização, a aplicação de penalidades, tendo em vista a gravidade da falta cometida pela CONTRATADA.

CLÁUSULA DÉCIMA SEXTA – DA RESCISÃO

16.1. A CONTRATANTE se reserva o direito de rescindir, o Contrato independentemente de interpelação judicial ou extrajudicial, assegurado a CONTRATADA o direito ao contraditório e a ampla defesa prévia, nos seguintes casos:

- a) Inadimplemento de qualquer cláusula, condição ou disposição deste CONTRATO;
- b) Falência, dissolução ou liquidação judicial ou extrajudicial, requerida e homologada;
- c) Suspensão, pela autoridade competente, dos serviços contratados, em decorrência de violação de dispositivos legais vigentes;
- d) Quando as multas aplicadas atingirem 5% (cinco por cento) do valor total estimado do CONTRATO, atualizado para a data de aplicação da última multa,
- e) Incapacidade técnica, negligência, imprudência, imperícia ou má fé da CONTRATADA, devidamente comprovada;
- f) Ocorrendo rescisão por motivo imputável à CONTRATADA, a PMC executará as garantias previstas neste instrumento e ficará automaticamente imitada na posse da documentação ainda não entregue, reservando-se o direito de concluir os serviços, por acaso restantes, pelos meios que julgar mais conveniente. Nessa hipótese, a CONTRATADA será reembolsada pelos



ESTADO DO PARÁ
MUNICÍPIO DE COLARES
PREFEITURA MUNICIPAL DE COLARES
SECRETARIA MUNICIPAL DE SUPRIMENTOS E LICITAÇÕES

COMISSÃO PERMANENTE DE LICITAÇÃO

serviços já realizados e aceitos pela PMC, bem como, quando for o caso, pelos materiais fornecidos até a data da rescisão.

16.2. O presente CONTRATO poderá a qualquer tempo ser rescindido pela PMC, mediante comunicação, por escrito, à CONTRATADA, com antecedência mínima de 30 (trinta) dias, não cabendo qualquer indenização.

CLÁUSULA DÉCIMA SÉTIMA – DA GARANTIA CONTRATUAL

17.1. Será exigida do **licitante vencedor** a prestação de garantia na contratação do objeto deste instrumento convocatório, na forma de caução em dinheiro, ou seguro–garantia, ou fiança bancária correspondente a **5% (cinco por cento)** do valor global do Contrato.

CLÁUSULA DÉCIMA OITAVA – DAS ALTERAÇÕES

18.1. Serão incorporados a este Contrato, mediante termos aditivos ou apostilamento, conforme o caso, quaisquer modificações que venham a ser necessárias durante a sua vigência decorrente das obrigações assumidas pela CONTRATADA, alterações nos projetos, nas especificações técnicas, nos memoriais, nas quantidades, nos prazos ou nos valores para todos os fins e efeitos de direito.

CLÁUSULA DÉCIMA NONA – DAS DISPOSIÇÕES GERAIS

19.1. A CONTRATADA, ao assinar o presente Contrato, declara ter tomado pleno conhecimento do Projeto Básico e demais documentos necessários à execução do serviço e realizado investigações a seu exclusivo critério para o conhecimento das condições de execução dos trabalhos e que poderão inferir nos seus prazos e custos, não sendo a PMC responsável por qualquer falha decorrente dessas investigações.

19.2. Em todos os casos em que a execução dos serviços, por motivos imputáveis à CONTRATADA, ocasionar prejuízos aos serviços já executados, a CONTRATADA arcará com os custos de restauração para recolocá-los em suas condições originais.

19.3. A CONTRATADA responderá de maneira absoluta e inescusável pelos serviços, assumindo inteira, total e exclusiva responsabilidade pela sua execução e qualidade técnica dos mesmos.

CLÁUSULA VIGÉSIMA – DO FORO

20.1. As partes elegem o Termo Judiciário do município de Colares, com exclusão de qualquer outro, para a solução das demandas oriundas deste instrumento.



ESTADO DO PARÁ
MUNICÍPIO DE COLARES
PREFEITURA MUNICIPAL DE COLARES
SECRETARIA MUNICIPAL DE SUPRIMENTOS E LICITAÇÕES

COMISSÃO PERMANENTE DE LICITAÇÃO

E por estarem justos e acordados, assinam este contrato em 03 (três) vias de igual teor e forma, na presença das testemunhas abaixo firmadas.

Colares (PA), ____ de _____ de 2015.

DIEGO DE CARVALHO PALHETA
Prefeito Municipal de Colares
Contratante

ELIENE CRISTINA MENDONÇA DOS SANTOS
Secretária Municipal de Educação
Contratante

Contratada

Testemunhas:

1ª _____
CPF:

2ª _____
CPF: