



PREFEITURA MUNICIPAL DE PRAINHA
CNPJ: 04.860.854/0001-07
COORDENADORIA DE LICITAÇÕES E CONTRATOS
MUDANÇA SE FAZ COM RESPONSABILIDADE



Prezados (as) Senhores (as):

O edital e seus anexos estão disponibilizados no Portal da Transparência Municipal www.prainha.pa.gov.br, Portal Nacional de Contratações Públicas (PNCP), Mural dos Jurisdicionados-TCM-PA, Portal de Compras Públicas e poderá ser solicitado pelo e-mail: licitaph@gmail.com
O envio dos dados auxiliará a comunicação direta de eventos relacionados ao procedimento licitatório, ressalvada a obrigatoriedade, pela legislação de referência, de sua publicação na Imprensa Oficial e/ou em jornal de grande circulação.

DANIEL CASTOR AIRES
PREGOEIRO
PORTARIA Nº 137/2024-PMP/GP

TERMO DE RECEBIMENTO DO EDITAL

MINUTA DE EDITAL PREGÃO ELETRÔNICO SRP N. 9.220702/2024
PROCESSO ADMINISTRATIVO: 2207022024

OBJETO: REGISTRO DE PREÇO PARA EVENTUAL AQUISIÇÃO DE GÊNEROS ALIMENTÍCIOS DESTINADOS A ATENDER AS NECESSIDADES DAS SECRETARIAS E FUNDOS MUNICIPAIS DE PRAINHA-PA.

NOME EMPRESARIAL:

CNPJ:

ENDEREÇO COMPLETO:

NOME PARA CONTATO:

TELEFONE:

FAX:

CIDADE/ESTADO:

E-MAIL:

Declaramos que obtivemos livre acesso ao edital através _____
_____ de _____ de 2024.

Assinatura

(A assinatura deve ser feita de forma digital ou escaneada em caso de assinatura física)



**EDITAL DE LICITAÇÃO PARA SISTEMA DE REGISTRO DE PREÇO
PREGÃO ELETRÔNICO SRP N. 9.220702/2024**

PROCESSO ADMINISTRATIVO: 2207022024	
MODALIDADE: PREGÃO ELETRÔNICO	
Objeto: REGISTRO DE PREÇO PARA EVENTUAL AQUISIÇÃO DE GÊNEROS ALIMENTÍCIOS DESTINADOS Á ATENDER AS NECESSIDADES DAS SECRETARIAS E FUNDOS MUNICIPAIS DE PRAINHA-PA.	
Método de disputa: Aberto	
Critério de julgamento: menor preço por item	
Tipo do Item Licitado: (x) Bens () Serviços (x) comuns () especiais	
Fornecimento	
Prazo	Em até 05 dias a partir da ordem de compra.
Local	Prefeitura Municipal de Prainha-Pa - Pa 419 km, Prainha, km 01 - Bairro: Jardim Planalto - CEP: 68.130-000
Pagamento	
Forma	Ordem bancária Eletrônica.
Prazo	Em até 30 (trinta) dias após o recebimento da nota fiscal/fatura, devidamente acompanhada das certidões de regularidade junto às Fazendas Federal, Estadual e Municipal, ao FGTS e à Seguridade social e Regularidade Trabalhista vigente.
Abertura da sessão pública	
Data do Certame	26/11/2024 Horário de Início: 09:00h
Plataforma	www.portaldecompraspublicas.com.br
Aquisição do edital:	O Edital está disponibilizado, na íntegra, no endereço eletrônico www.portaldecompraspublicas.com.br e também poderão ser lidos e/ou obtidos no endereço www.prainha.pa.gov.br , Portal Nacional de Contratações Pública (PNCP) e mural dos Jurisdicionados TCM PA.
Pedidos de esclarecimento art.64 da 14.133/21	Deverá ser solicitado através do Portal de Compras Públicas em aba específica, e também poderá ser encaminhada cópia para junto a Coordenadoria de Licitações e Contratos no endereço Pa 419, Prainha, km 01 - Bairro Jardim Planalto - Prainha-Pará e no e-mail: licitaprh@gmail.com .
Observação:	Não havendo expediente ou ocorrendo qualquer fato superveniente que impeça a abertura do certame na data marcada, a sessão será automaticamente transferida para o primeiro dia útil subsequente, no mesmo horário e local estabelecidos no preâmbulo deste Edital, outras eventuais alterações haverá comunicação do Pregoeiro.



EDITAL DO PREGÃO ELETRÔNICO SRP Nº 9.220702/2024

PROCESSO ADMINISTRATIVO Nº 220702/2024- PMP

O MUNICÍPIO DE PRAINHA/PA, por intermédio do seu Pregoeiro, DANIEL CASTOR AIRES, designado pela Portaria nº 006/2024, torna público, para conhecimento de quem possa interessar que fará realizar licitação, na modalidade de PREGÃO em sua forma ELETRÔNICA, do tipo MENOR PREÇO POR ITEM afim de REGISTRAR PREÇOS, aplicando-se com observância à Lei nº 14.133 de 01 de abril de 2021 e as exigências estabelecidas neste Edital, Lei Complementar nº 123, de 14 de dezembro de 2006. Na data, horário e endereço eletrônico abaixo indicado far-se-á a abertura da Sessão Pública de Pregão Eletrônico, por meio de Sistema Eletrônico PORTAL DE COMPRAS PÚBLICAS.

1. DO OBJETO E INFORMAÇÕES NECESSÁRIAS

O objeto da presente licitação é a escolha da proposta mais vantajosa para **REGISTRO DE PREÇO PARA EVENTUAL AQUISIÇÃO DE GÊNEROS ALIMENTÍCIOS DESTINADOS A ATENDER AS NECESSIDADES DAS SECRETARIAS E FUNDOS MUNICIPAIS DE PRAINHA-PA** Conforme condições, quantidades estabelecidas neste Edital e seus anexos.

ATENÇÃO: O MUNICÍPIO DE PRAINHA, recomenda as licitantes que leiam com atenção o presente Edital e seus anexos.

1.1. **LOCALIZAÇÃO:** <https://www.google.com/maps/place/Prainha>

1.2. A cidade de Prainha é uma cidade do Estado do Pará, situada a 71 km ao Norte-Leste do Município de Monte Alegre, a maior cidade nos arredores, suas coordenadas geográficas são: Latitude: 1° 47' 39" Sul, Longitude: 53° 28' 32" Oeste, a **principal via de acesso se faz por meio de transporte fluvial.**

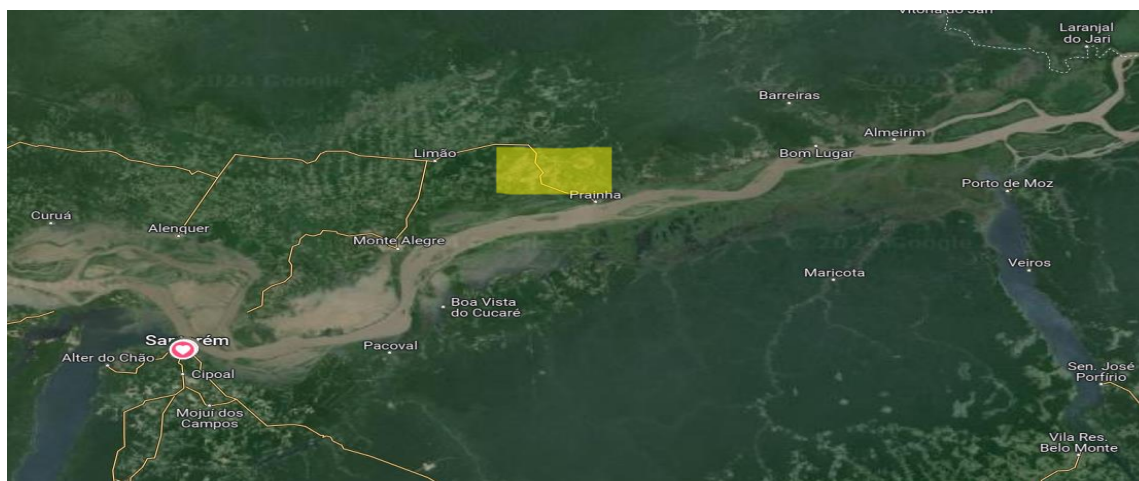

1.3. A cidade de Prainha é uma cidade localizada do Estado do Pará, situada a 70 km ao Norte-Leste do Município de Monte Alegre, a maior cidade nos arredores, suas coordenadas geográficas são: Latitude: 1° 47' 39" Sul, Longitude: 53° 28' 32" Oeste, a **principal via de acesso se faz por meio de transporte fluvial.**

1.4. O critério de julgamento adotado será o **menor preço por item**, observadas as exigências contidas neste Edital e seus Anexos quanto às especificações do objeto.

1.5. Os bens objeto desta contratação são caracterizados como comuns, e não se enquadra como sendo de bem de luxo;



PREFEITURA MUNICIPAL DE PRAINHA
CNPJ: 04.860.854/0001-07
COORDENADORIA DE LICITAÇÕES E CONTRATOS
MUDANÇA SE FAZ COM RESPONSABILIDADE



2. DOS RECURSO ORÇAMENTÁRIOS

2.1. As despesas decorrentes do objeto deste Pregão Eletrônico correrão à conta dos recursos consignados no Orçamento, conforme especificações abaixo:

Exercício 2024:

01 – Gabinete do Prefeito

Atividade: 04.122.0002.2.003.0000– Manutenção do Gabinete do Prefeito.

44.90.52.00 – Equipamentos e Material Permanente

02.02 – Secretaria de Administração de Prainha

Atividade: 04.122.0002.2.009.0000– Manutenção da Secretaria de Administração.

44.90.52.00 – Equipamentos e Material Permanente

02.03 – Secretaria Municipal de Agricultura de Prainha

Atividade: 20.122.0002.2.065.0000– Manutenção da Secretaria Municipal de Agricultura.

44.90.52.00 – Equipamentos e Material Permanente

02.04 – Secretaria de Viação, Obras, Transp. e Urbanismo de Prainha

Atividade: 04.122.0002.2.074.0000– Manutenção da Secretaria de Viação, Obras, Transporte e Urbanismo

44.90.52.00 – Equipamentos e Material Permanente

02.05 – Secretaria Municipal de Finanças de Prainha

Atividade: 04.123.0039.2.077.0000– Manutenção da Secretaria de Finanças

44.90.52.00 – Equipamentos e Material Permanente

02.06 – SECRETARIA MUNICIPAL DE MEIO AMBIENTE

18.122.0002.2.092.0000 Manutenção da Defesa Civil

44.90.52.00 – Equipamentos e Material Permanente

02.07 – SECRETARIA MUN. DE CULTURA, ESPORTE e TURISMO DE PRAINHA

13.392.0002.2.097.0000 Manutenção da Sec. Municipal de Cultura e Desporto

44.90.52.00 – Equipamentos e Material Permanente

3 – FUNDO MUNICIPAL DE EDUCAÇÃO DE PRAINHA

3.1 – Fundo Municipal de Educação de Prainha

12.122.0002.2.016.0000 Manutenção da Sec. Municipal de Educação

44.90.52.00 – Equipamentos e Material Permanente

4 – FUNDO MUNICIPAL DE SAÚDE DE PRAINHA

4.1 – Fundo Municipal de Saúde de Prainha

10.122.0002.2.031.0000 Manutenção da Sec. Municipal de Saúde

44.90.52.00 – Equipamentos e Material Permanente

5 – FUNDO MUNICIPAL DE ASSISTENCIA SOCIAL DE PRAINHA

5.1 – Fundo Municipal de Assistência Social de Prainha



PREFEITURA MUNICIPAL DE PRAINHA
CNPJ: 04.860.854/0001-07
COORDENADORIA DE LICITAÇÕES E CONTRATOS
MUDANÇA SE FAZ COM RESPONSABILIDADE



08.122.0002.046.0000 Manutenção da Sec. Assistência Social
44.90.52.00 – Equipamentos e Material Permanente

5.2 – Fundo Municipal dos Direitos da Criança e do Adolescente
08.122.0002.046.0000 Manutenção da Sec. Assistência Social
44.90.52.00 – Equipamentos e Material Permanente

08.243.0015.062.0000 Manut..das Atividades do Fundo Mun. Criança e do Adolescente
44.90.52.00 – Equipamentos e Material Permanente

6 – FUNDO DE EDUCAÇÃO BÁSICA DE PRAINHA
6.1 – Fundo de Educação Básica de Prainha - FUNDEB
12.361.0007.2.079.0000 Gestão do Ensino Fundamental – FUNDEB-30%
44.90.52.00 – Equipamentos e Material Permanente

7.1 – Fundo Municipal do Meio Ambiente - FMMA
18.122.0002.2.091.0000 Manut. Da Secretaria de Meio Ambiente e Turismo
44.90.52.00 – Equipamentos e Material Permanente

3. CREDENCIAMENTO

3.1. O Credenciamento é o registro e cadastro junto ao Portal de Compras Públicas, que permite a participação dos interessados na modalidade licitatória Pregão, em sua forma eletrônica.

3.2. O cadastro deverá ser feito no Portal de Compras Públicas, no site eletrônico www.portaldecompraspublicas.com.br

3.3. O credenciamento junto ao provedor do sistema implica a responsabilidade do licitante ou de seu representante legal e a presunção de sua capacidade técnica para realização das transações inerentes a este Pregão.

3.4. O licitante responsabiliza-se exclusiva e formalmente pelas transações efetuadas em seu nome, assume como firmes e verdadeiras suas propostas e seus lances, inclusive os atos praticados diretamente ou por seu representante, excluída a responsabilidade do provedor do sistema ou do órgão ou entidade promotora da licitação por eventuais danos decorrentes de uso indevido das credenciais de acesso, ainda que por terceiros.

3.5. É de responsabilidade do cadastrado conferir a exatidão dos seus dados cadastrais no Portal de Compras Públicas e mantê-los atualizados junto aos órgãos responsáveis pela informação, devendo proceder, imediatamente, à correção ou à alteração dos registros tão logo identifique incorreção ou aqueles se tornem desatualizados.

4. DA PARTICIPAÇÃO NO PREGÃO.

4.1. Poderão participar deste Pregão interessados cujo ramo de atividade seja compatível com o objeto desta licitação, que atendam todas as exigências, inclusive quanto à documentação constante neste Edital e seus Anexos e, estiver devidamente cadastrada junto ao Órgão Provedor do Sistema, através do site www.portaldecompraspublicas.com.br.

4.1.1. O credenciamento junto ao provedor do sistema implica a responsabilidade do licitante ou de seu representante legal e a presunção de sua capacidade técnica para realização das transações inerentes a este Pregão.

4.1.2. Os licitantes deverão utilizar login e senha para acesso ao Sistema.



PREFEITURA MUNICIPAL DE PRAINHA
CNPJ: 04.860.854/0001-07
COORDENADORIA DE LICITAÇÕES E CONTRATOS
MUDANÇA SE FAZ COM RESPONSABILIDADE



4.2. Será concedido tratamento favorecido para as microempresas e empresas de pequeno porte, para as sociedades cooperativas mencionadas no artigo 34 da Lei nº 11.488, de 2007, e outros grupos, nos limites previstos da Lei Complementar nº 123, de 2006 conforme mencionado no art. 16 da Lei 14.133/21.

4.3. Empresas que atendam às exigências e que comprovem possuir os requisitos mínimos de qualificação exigidos neste Edital e seus Anexos, inclusive quanto à documentação requerida.

4.4. NÃO PODERÃO PARTICIPAR DESTA LICITAÇÃO:

4.4.1. Estrangeiros que não tenham representação legal no Brasil com poderes expressos para receber citação e responder administrativa ou judicialmente;

4.4.2. Que se enquadrem nas vedações previstas na Lei 14.133/21;

4.4.3. Que estejam sob falência, concurso de credores, concordata ou em processo de dissolução ou liquidação;

4.4.4. Entidades empresariais que estejam reunidas em consórcio;

4.4.5. Organizações da Sociedade Civil de Interesse Público - OSCIP, atuando nessa condição (Acórdão nº 746/2014-TCU-Plenário).

4.4.6. Aquele que não atenda às condições deste Edital e seu(s) anexo(s);

4.4.7. Pessoa física ou jurídica que se encontre, ao tempo da licitação, impossibilitada de participar da licitação com o município, em decorrência de sanção que lhe foi imposta durante o prazo da sanção aplicada;

4.4.8. Empresa declarada inidônea para licitar ou contratar com o Poder Público, por qualquer outro Órgão desta, em razão do disposto no art. 72, § 8º, V, da Lei n.º 9.605/1998; enquanto perdurarem os motivos determinantes da punição ou até que seja promovida sua reabilitação;

4.4.9. Não poderá participar, direta ou indiretamente, da licitação ou da execução do contrato agente Público do órgão ou entidade contratante, devendo ser observadas as situações que possam configurar conflito de interesses no exercício ou após o exercício do cargo ou emprego, nos termos da legislação que disciplina a matéria, conforme § 1º do art. 9º da Lei nº 14.133, de 2021.

4.4.10. Aquele que mantenha vínculo de natureza técnica, comercial, econômica, financeira, trabalhista ou civil com dirigente do órgão ou entidade contratante ou com agente público que desempenhe função na licitação ou atue na fiscalização ou na gestão do contrato, ou que deles seja cônjuge, companheiro ou parente em linha reta, colateral ou por afinidade até o terceiro grau, estende-se a terceiro que auxilie a condução da contratação na qualidade de integrante de equipe de apoio, profissional especializado ou funcionário ou representante de empresa que preste assessoria técnica no órgão contratante.

4.4.11. Pessoa física ou jurídica que, nos 5 (cinco) anos anteriores à divulgação do edital, tenha sido condenada judicialmente, com trânsito em julgado, por exploração de trabalho infantil, por submissão de trabalhadores a condições análogas às de escravo ou por contratação de adolescentes nos casos vedados pela legislação trabalhista;

5. DA APRESENTAÇÃO DA PROPOSTA E DOS DOCUMENTOS DE HABILITAÇÃO

5.1. Os licitantes encaminharão, exclusivamente por meio do sistema, concomitantemente com os documentos de habilitação exigidos no edital, proposta com a descrição do objeto ofertado e o preço, até a data e o horário estabelecidos para abertura da sessão pública, quando, então, encerrar-se-á automaticamente a etapa de envio dessa documentação.

5.2. O envio da proposta, acompanhada dos documentos de habilitação exigidos neste Edital, ocorrerá por meio de chave de acesso e senha de total responsabilidade do licitante.



PREFEITURA MUNICIPAL DE PRAINHA
CNPJ: 04.860.854/0001-07
COORDENADORIA DE LICITAÇÕES E CONTRATOS
MUDANÇA SE FAZ COM RESPONSABILIDADE



5.3. É obrigatório que os licitantes apresentem, no momento do cadastramento das propostas no Portal de Compras Públicas, e todos os documentos de habilitação exigidos no item DA HABILITAÇÃO deste edital.

5.4. As Microempresas e Empresas de Pequeno Porte deverão encaminhar a documentação de habilitação, ainda que haja alguma restrição de regularidade fiscal e trabalhista, nos termos do art. 43, § 1º da LC nº 123, de 2006.

5.5. Incumbirá ao licitante acompanhar as operações no sistema eletrônico durante a sessão pública do Pregão, ficando responsável pelo ônus decorrente da perda de negócios, diante da inobservância de quaisquer mensagens emitidas pelo sistema ou de sua desconexão.

5.6. Até a abertura da sessão pública, os licitantes poderão retirar ou substituir a proposta e os documentos de habilitação anteriormente inseridos no sistema;

5.7. Não será estabelecida, nessa etapa do certame, ordem de classificação entre as propostas apresentadas, o que somente ocorrerá após a realização dos procedimentos de negociação, julgamento e recurso da proposta.

5.8. Os documentos que compõem a proposta e a habilitação do licitante melhor classificado somente serão disponibilizados para avaliação do Pregoeiro e para acesso público após o encerramento do envio de lances e negociação.

5.9. É de responsabilidade exclusiva do participante o cadastrado, assim como de conferir a exatidão dos seus dados cadastrais nos Sistemas relacionados no item anterior e mantê-los atualizados junto aos órgãos responsáveis pela informação, devendo proceder, imediatamente, à correção ou à alteração dos registros tão logo identifique incorreção ou aqueles se tornem desatualizados.

5.10. NO CADASTRAMENTO DA PROPOSTA AS EMPRESAS DEVERÃO DECLARAR EM CAMPO PRÓPRIO:

5.10.1. Que conhece todas as regras do edital, bem como todos os requisitos de habilitação e que a sua proposta está em conformidade com as exigências do instrumento convocatório;

5.10.2. Que em cumprimento ao exigido no edital, até a presente data inexistem fatos impeditivos para a habilitação no presente processo licitatório, ciente da obrigatoriedade de declarar ocorrências posteriores;

5.10.3. Que não emprega menor de 18 (dezoito) anos em trabalho noturno, perigoso ou insalubre e não emprega menor de 16 (dezesesseis) anos salvo na condição de aprendiz art. 7º Constituição;

5.10.4. A declaração de enquadramento como ME/EPP/COOP conforme Lei Complementar 123, de 14 de dezembro de 2006, será assinalada pela opção SIM ou NÃO.

5.10.5. A declaração de cumprimento ao edital, que concorda em oferecer garantia nos produtos negociados, será assinalada somente quando exigido Seguro Garantia.

5.10.6. está ciente e concorda com as condições contidas no edital e seus anexos, bem como de que a proposta apresentada compreende a integralidade dos custos para atendimento dos direitos trabalhistas assegurados na Constituição Federal, nas leis trabalhistas, nas normas infralegais, nas convenções coletivas de trabalho e nos termos de ajustamento de conduta vigentes na data de sua entrega em definitivo e que cumpre plenamente os requisitos de habilitação definidos no instrumento convocatório;

5.10.7. Declaração que não possui, em sua cadeia produtiva, empregados executando trabalho degradante ou forçado, observando o disposto nos incisos III e IV do art. 1º e no inciso III do art. 5º da Constituição Federal; cumpre as exigências de reserva de cargos para pessoa com deficiência e para reabilitado da Previdência Social, previstas em lei e em outras normas específicas.

5.10.8. As demais declarações solicitadas em edital que não estiverem em anexo deverão ser lavradas pela própria empresa, estarem devidamente em papel timbrado, datadas e assinadas.

5.10.9. A declaração falsa relativa ao cumprimento de qualquer condição sujeitará o licitante às sanções previstas em lei e neste Edital.



6. DO PREENCHIMENTO DA PROPOSTA

6.1. O licitante deverá enviar sua proposta mediante o preenchimento, no sistema eletrônico, e em papel timbrado devidamente datadas e assinadas quando pertinente contendo as seguintes informações:

6.1.1. Valor unitário e total do item;

6.1.2. Marca e modelo

6.1.3. Descrição detalhada do objeto, contendo as informações e especificação conforme o Termo de Referência;

6.1.4. Indicação de fabricante, nacionalidade e demais informações se couber;

6.1.5 Os preços deverão ser expressos em moeda corrente nacional, o valor unitário em algarismos e o valor global em algarismos e por extenso.

6.2. Todas as especificações do objeto contidas na proposta vinculam a Contratada.

6.3. Nos valores propostos estarão inclusos todos os custos operacionais, encargos previdenciários, trabalhistas, tributários, comerciais, logísticos e quaisquer outros que incidam direta ou indiretamente no fornecimento dos bens.

6.4. Os preços ofertados, tanto na proposta inicial, quanto na etapa de lances, serão de exclusiva responsabilidade do licitante, não lhe assistindo o direito de pleitear qualquer alteração, sob alegação de erro, omissão ou qualquer outro pretexto.

6.5. Tanto a proposta inicial quanto a proposta reajustada quando solicitadas deverão ser encaminhadas com a devida composição de custo unitária, caso a licitante seja arrematante de algum item. Os envios tem por obrigatoriedade ocorrer exclusivamente pela plataforma do Compras Públicas. A ausência recairá na desclassificação da proposta apresentada.

6.6. O conteúdo da proposta não poderá ser alterado, seja com relação ao preço, pagamento, prazo ou qualquer condição que importe a modificação dos seus termos originais, ressalvo durante os prazos onde o último arquivo encaminhado será considerado válido.

6.7. **O prazo de validade da proposta não será inferior a 60 (sessenta) dias**, a contar da data de sua apresentação.

6.8. Os licitantes devem respeitar os preços máximos estabelecidos nas normas de regência de contratações públicas quando participarem de licitações públicas;

6.8.1. O descumprimento das regras supramencionadas pela Administração por parte dos contratados pode ensejar a fiscalização dos Tribunais de Contas competente e demais Órgão de Controle e, após o devido processo legal, gerar as seguintes consequências: assinatura de prazo para a adoção das medidas necessárias ao exato cumprimento da lei, nos termos do art. 71, inciso IX, da Constituição; ou condenação dos agentes públicos responsáveis e da empresa contratada ao pagamento dos prejuízos ao erário, caso verificada a ocorrência de superfaturamento por sobre preço na execução do contrato.

6.8.2. Após a abertura da proposta pelo Pregoeiro, não caberá desistência dos valores ofertados, salvo por motivo justo decorrente de fato superveniente e aceito pelo Pregoeiro. Eventuais solicitações de desistências posteriores a classificação de menor ou melhor proposta não serão aceitas.

7. DA ABERTURA DA SESSÃO, CLASSIFICAÇÃO DAS PROPOSTAS E FORMULAÇÃO DE LANCES

7.1. A abertura da presente licitação dar-se-á em sessão pública, por meio de sistema eletrônico, na data, horário e local, indicados neste Edital.

7.2. O Pregoeiro verificará as propostas apresentadas, desclassificando desde logo aquelas que não estejam em conformidade com os requisitos estabelecidos neste Edital, contenham vícios insanáveis ou não apresentem as especificações técnicas exigidas no Termo de Referência.

7.2.1. Também será desclassificada:



PREFEITURA MUNICIPAL DE PRAINHA
CNPJ: 04.860.854/0001-07
COORDENADORIA DE LICITAÇÕES E CONTRATOS
MUDANÇA SE FAZ COM RESPONSABILIDADE



- 7.2.2. As propostas que forem lançadas, mas não forem anexadas conforme solicitado;
- 7.2.3. A proposta que identifique o licitante;
- 7.2.4. Contiverem cotação ou especificação de objeto diverso ou diferente do requerido nesta licitação.
- 7.2.5. Apresentarem preços excessivos, incompatíveis com os valores de mercado ou manifestamente inexequíveis.
- 7.2.6. A desclassificação será sempre fundamentada e registrada no sistema, com acompanhamento em tempo real por todos os participantes.
- 7.2.7. A não desclassificação da proposta não impede o seu julgamento definitivo em sentido contrário, levado a efeito na fase de aceitação e recurso.
- 7.3. O sistema ordenará automaticamente as propostas classificadas, sendo que somente estas participarão da fase de lances.
- 7.4. O sistema disponibilizará campo próprio para troca de mensagens entre o Pregoeiro e os licitantes.
- 7.5. Iniciada a etapa competitiva, os licitantes deverão encaminhar lances exclusivamente por meio do sistema eletrônico, sendo imediatamente informados do seu recebimento e do valor consignado no registro.
- 7.5.1. O lance deverá ser ofertado pelo valor do item.
- 7.6. Os licitantes poderão oferecer lances sucessivos, observando o horário fixado para abertura da sessão e as regras estabelecidas no Edital.
- 7.7. O licitante somente poderá oferecer lance de valor inferior ou percentual de desconto superior ao último por ele ofertado e registrado pelo sistema.
- 7.8. O intervalo mínimo de diferença de valores entre os lances, que incidirá tanto em relação aos lances intermediários quanto em relação à proposta que cobrir a melhor oferta deverá ser de **R\$ 0,20 (vinte centavos)**. Conforme art. 57 da Lei 14.133/21.
- 7.9. O intervalo entre os lances enviados pelo mesmo licitante não poderá ser inferior a vinte (20) segundos e o intervalo entre lances não poderá ser inferior a três (3) segundos, sob pena de serem automaticamente descartados pelo sistema os respectivos lances.
- 7.10. Será adotado para o envio de lances no pregão eletrônico o **modo de disputa “aberto”**, em que os licitantes apresentarão lances públicos e sucessivos, com prorrogações conforme art. 56 da Lei 14.133/21.
- 7.11. A etapa de lances da sessão pública terá duração de dez minutos e, após isso, será prorrogada automaticamente pelo sistema quando houver lance ofertado nos últimos dois minutos do período de duração da sessão pública.
- 7.12. A prorrogação automática da etapa de lances, de que trata o item anterior, será de dois minutos e ocorrerá sucessivamente sempre que houver lances enviados nesse período de prorrogação, inclusive no caso de lances intermediários.
- 7.13. Não havendo novos lances na forma estabelecida nos itens anteriores, a sessão pública encerrar-se-á automaticamente.
- 7.14. Encerrada a fase competitiva sem que haja a prorrogação automática pelo sistema, poderá o Pregoeiro, assessorado pela equipe de apoio, justificadamente, admitir o reinício da sessão pública de lances, em prol da consecução do melhor preço.
- 7.15. Em caso de falha no sistema, os lances em desacordo com os subitens anteriores deverão ser desconsiderados pelo Pregoeiro, devendo a ocorrência ser comunicada imediatamente ao Portal de Compras Públicas.
- 7.15.1. Na hipótese do subitem anterior, a ocorrência será registrada em campo próprio do sistema.
- 7.16. Não serão aceitos dois ou mais lances de mesmo valor, prevalecendo aquele que for recebido e registrado em primeiro lugar.
- 7.17. Durante o transcurso da sessão pública, os licitantes serão informados, em tempo real, do valor do menor lance registrado, vedada a identificação do licitante.



PREFEITURA MUNICIPAL DE PRAINHA
CNPJ: 04.860.854/0001-07
COORDENADORIA DE LICITAÇÕES E CONTRATOS
MUDANÇA SE FAZ COM RESPONSABILIDADE



- 7.18. No caso de desconexão com o Pregoeiro, no decorrer da etapa competitiva do Pregão, o sistema eletrônico poderá permanecer acessível aos licitantes para a recepção dos lances.
- 7.19. Quando a desconexão do sistema eletrônico para o Pregoeiro persistir por tempo superior a 30 (trinta) minutos, a sessão pública será suspensa e reiniciada somente após decorridas 24 (vinte e quatro horas) da comunicação do fato pelo Pregoeiro aos participantes, no sítio eletrônico utilizado para divulgação.
- 7.20. O Critério de julgamento adotado será o **menor preço** por item, conforme definido neste Edital e seus anexos.
- 7.21. Caso o licitante não apresente lances, concorrerá com o valor de sua proposta.
- 7.22. Em relação a itens não exclusivos para participação de microempresas e empresas de pequeno porte, uma vez encerrada a etapa de lances, será efetivada a verificação automática, junto à Receita Federal, do porte da entidade empresarial. O sistema identificará em coluna própria as microempresas e empresas de pequeno porte participantes, procedendo à comparação com os valores da primeira colocada, se esta for empresa de maior porte, assim como das demais classificadas, para o fim de aplicar-se o disposto nos arts. 44 e 45 da LC nº 123, de 2006, regulamentada pelo Decreto nº 8.538, de 2015.
- 7.23. Nessas condições, as propostas de microempresas e empresas de pequeno porte que se encontrarem na faixa de até 5% (cinco por cento) acima da melhor proposta ou melhor lance serão consideradas empatadas com a primeira colocada.
- 7.24. A mais bem classificada nos termos do item anterior terá o direito de encaminhar uma última oferta para desempate, obrigatoriamente em valor inferior ao da primeira colocada, no prazo de 5 (cinco) minutos controlados pelo sistema, contados após a comunicação automática para tanto.
- 7.25. Caso a microempresa ou a empresa de pequeno porte melhor classificada desista ou não se manifeste no prazo estabelecido, serão convocadas as demais licitantes microempresa e empresa de pequeno porte que se encontrem naquele intervalo de 5% (cinco por cento), na ordem de classificação, para o exercício do mesmo direito, no prazo estabelecido no subitem anterior.
- 7.26. No caso de equivalência dos valores apresentados pelas microempresas e empresas de pequeno porte que se encontrem nos intervalos estabelecidos nos subitens anteriores, será realizado sorteio entre elas para que se identifique aquela que primeiro poderá apresentar melhor oferta.
- 7.27. Quando houver propostas beneficiadas com as margens de preferência em relação ao produto estrangeiro, o critério de desempate será aplicado exclusivamente entre as propostas que fizerem jus às margens de preferência, conforme regulamento.
- 7.28. A ordem de apresentação pelos licitantes é utilizada como um dos critérios de classificação, de maneira que só poderá haver empate entre propostas iguais (não seguidas de lances), ou entre lances finais da fase fechada do modo de disputa aberto e fechado.
- 7.29. Havendo eventual empate entre propostas ou lances, o critério de desempate será aquele previsto no art. 60 da Lei nº 14.133/21, assegurando-se a preferência, sucessivamente, aos bens produzidos:
- 7.30. Disputa final, hipótese em que os licitantes empatados poderão apresentar nova proposta em ato contínuo à classificação; (inciso I)
- 7.31. Avaliação do desempenho contratual prévio dos licitantes, para a qual deverão preferencialmente ser utilizados registros cadastrais para efeito de atesto de cumprimento de obrigações previstos nesta Lei; (inciso II)
- 7.32. Desenvolvimento pelo licitante de ações de equidade entre homens e mulheres no ambiente de trabalho, conforme regulamento; (Decreto nº 11.430/23).
- 7.33. Desenvolvimento pelo licitante de programa de integridade, conforme orientações dos órgãos de controle (inciso III).
- 7.34. Persistindo o empate, do art. 60 Lei 14.133/21 será assegurada a preferência sucessivamente:



PREFEITURA MUNICIPAL DE PRAINHA
CNPJ: 04.860.854/0001-07
COORDENADORIA DE LICITAÇÕES E CONTRATOS
MUDANÇA SE FAZ COM RESPONSABILIDADE



- 7.35. empresas estabelecidas no território do Estado ou do Distrito Federal do órgão ou entidade da Administração Pública estadual ou distrital licitante ou, no caso de licitação realizada por órgão ou entidade de Município, no território do Estado em que este se localize; (inciso I do §1º)
- 7.36. empresas brasileiras; (inciso II do §1º)
- 7.37. empresas que invistam em pesquisa e no desenvolvimento de tecnologia no País; 5.20.2.4.
- 7.38. empresas que comprovem a prática de mitigação, nos termos da Lei nº 12.187, de 29 de dezembro de 2009.
- 7.39. Encerrada a etapa de envio de lances da sessão pública, na hipótese da proposta do primeiro colocado permanecer acima do preço máximo ou inferior ao desconto definido para a contratação, o Pregoeiro poderá negociar condições mais vantajosas, após definido o resultado do julgamento.
- 7.40. A negociação poderá ser feita com os demais licitantes, segundo a ordem de classificação inicialmente estabelecida, quando o primeiro colocado, mesmo após a negociação, for desclassificado em razão de sua proposta permanecer acima do preço máximo definido pela Administração.
- 7.41. A negociação será realizada por meio do sistema, podendo ser acompanhada pelos demais licitantes.
- 7.42. O resultado da negociação será divulgado a todos os licitantes e anexado aos autos do processo licitatório.
- 7.43. O licitante poderá, uma única vez, excluir seu último lance ofertado, no intervalo de quinze segundos após o registro no sistema, na hipótese de lance inconsistente ou inexecutável.
- 7.44. O Pregoeiro solicitará ao licitante mais bem classificado que, **no prazo de 2 (duas) horas**, que envie a proposta readequada ao último lance ofertado após a negociação realizada, acompanhada, se for o caso, dos documentos complementares, quando necessários à confirmação daqueles exigidos neste Edital e já apresentados a exemplo da composição de custos, notas, catálogos, folhetos e outras comprovações que se fizerem necessárias para seguridade da aceitação do lance.
- 7.45. É facultado ao Pregoeiro prorrogar, alterar ou reduzir prazos estabelecidos para maior celeridade, ou a partir de solicitação fundamentada realizada através do chat pelo licitante, antes de findo o prazo.
- 7.46. Após a negociação do preço, o Pregoeiro iniciará a fase de aceitação e julgamento da proposta assim;

8. DA ACEITABILIDADE DA PROPOSTA VENCEDORA art. 59 Lei 14.133/21

- 8.1. Encerrada a etapa de negociação, o Pregoeiro examinará a proposta classificada em primeiro lugar quanto à adequação ao objeto e à compatibilidade do preço em relação ao máximo estipulado para contratação neste Edital conforme previsto no art. 54 da Lei 14.133/21.
- 8.2. **SERÁ DESCLASSIFICADA:**
- 8.3. A proposta que não obedecer às especificações técnicas pormenorizadas no edital e termo de referência.
- 8.4. A proposta ou o lance vencedor, que apresentar preço final superior ao preço máximo fixado (Acórdão nº 1455/2018 -TCU - Plenário), ou que apresentar preço manifestamente inexecutável conforme art. 59 da Lei 14.133/21.
- 8.4.1. Considera-se inexecutável a proposta que apresente preço global ou unitário simbólico, irrisórios ou de valor zero, incompatíveis com os preços dos insumos e salários de mercado, acrescidos dos respectivos encargos, ainda que o ato convocatório da licitação não tenha estabelecido limites mínimos, exceto quando se referirem a materiais e instalações de propriedade do próprio licitante, para os quais ele renuncie a parcela ou à totalidade da remuneração.
- 8.4.2. Contiver vícios insanáveis; (inciso I, Art. 59 da Lei 14.133/21) não obedecer às especificações técnicas contidas no Termo de Referência; (inciso II, Art. 59 da Lei 14.133/21).
- 8.4.3. Não tiverem sua exequibilidade demonstrada, quando exigido pela Administração; (inciso IV, Art. 59 da Lei 14.133/21).
- 8.4.4. No caso de bens e serviços comuns, é indício de inexecutabilidade das propostas valores inferiores a 50% (cinquenta por cento) do valor orçado pela Administração.



PREFEITURA MUNICIPAL DE PRAINHA
CNPJ: 04.860.854/0001-07
COORDENADORIA DE LICITAÇÕES E CONTRATOS
MUDANÇA SE FAZ COM RESPONSABILIDADE



8.4.5. Se houver indícios de inexecução da proposta de preço, ou em caso da necessidade de esclarecimentos complementares, poderão ser efetuadas diligências, para que a empresa comprove a exequibilidade da proposta. (§2º Art. 59 da Lei 14.133/21).

8.4.6. Caso o custo global estimado do objeto licitado não esteja de acordo com a decomposição dos respectivos custos unitários inicialmente apresentados na Planilha de Custos e Formação de Preços, ou demonstrar ausência de respectivos encargos pertinentes ao enquadramento e tributações da empresa, ou outros componentes necessários a entrega do objeto, a proposta será desclassificada.

8.5. Qualquer interessado poderá requerer que se realizem diligências para aferir a exequibilidade, compatibilidade e legalidade das propostas, devendo manifestar-se com recursos devidamente fundamentados e explicitados quando oportuno;

8.6. Na hipótese de necessidade de suspensão da sessão pública para a realização de diligências, com vistas ao saneamento do conteúdo das propostas, a sessão pública somente poderá ser reiniciada mediante aviso prévio no sistema com, no mínimo, 24 (vinte e quatro horas) de antecedência, e a ocorrência será registrada em ata;

8.6. O Pregoeiro poderá convocar o licitante para enviar documento digital complementar, por meio de funcionalidade disponível no sistema, sob pena de não aceitação da proposta.

8.6.1. Dentre os documentos passíveis de solicitação pelo Pregoeiro, destacam-se os que contenham as características do material ofertado, tais como marca, modelo, tipo, fabricante, procedência, especificação, eficiência além de outras informações pertinentes, a exemplo de catálogos, folhetos, contratos, notas, orçamentos e outros a serem encaminhados por meio eletrônico, ou, se for o caso, por outro meio e prazo indicados pelo Pregoeiro, sem prejuízo do seu ulterior envio pelo sistema eletrônico, sob pena de não aceitação da proposta.

8.7. Se a proposta ou lance vencedor for desclassificado, o Pregoeiro examinará a proposta ou lance subsequente, e, assim sucessivamente, na ordem de classificação.

8.8. Havendo necessidade, o Pregoeiro suspenderá a sessão, informando no “chat” a nova data e horário para a sua continuidade.

8.9. O Pregoeiro poderá encaminhar, por meio do sistema eletrônico, contraproposta ao licitante que apresentou o lance mais vantajoso, com o fim de negociar a obtenção de melhor preço, vedada a negociação em condições diversas das previstas neste Edital.

8.9.1. Também nas hipóteses em que o Pregoeiro não aceitar a proposta e passar à subsequente, poderá negociar com o licitante para que seja obtido preço melhor.

8.10. Nos itens não exclusivos para a participação de microempresas e empresas de pequeno porte, sempre que a proposta não for aceita, e antes de o Pregoeiro passar à subsequente, haverá nova verificação, pelo sistema, da eventual ocorrência do empate ficto, previsto nos artigos 44 e 45 da LC nº 123, de 2006, seguindo-se a disciplina antes estabelecida, se for o caso.

8.11. A proposta reajustada final do licitante declarado vencedor, deverá ser encaminhada no prazo de 2H (duas horas), a contar da solicitação do Pregoeiro no sistema eletrônico e deverá:

8.12. Ser redigida em língua portuguesa, datilografada ou digitada, em uma via, sem emendas, rasuras, entrelinhas ou ressalvas, devendo ser assinada pelo licitante ou seu representante legal.

8.13. Conter a indicação do banco, número da conta e agência do licitante vencedor, para fins de pagamento.

8.14. O não envio da proposta readequada solicitada pelo Pregoeiro, ensejará a inabilitação da licitante.

8.15. A proposta final deverá ser documentada nos autos e será levada em consideração no decorrer da execução do contrato e aplicação de eventual sanção à Contratada, se for o caso.

8.16. Todas as especificações do objeto contidas na proposta, tais como marca, modelo, tipo, fabricante e procedência, vinculam a Contratada.



PREFEITURA MUNICIPAL DE PRAINHA
CNPJ: 04.860.854/0001-07
COORDENADORIA DE LICITAÇÕES E CONTRATOS
MUDANÇA SE FAZ COM RESPONSABILIDADE



8.17. Os preços deverão ser expressos em moeda corrente nacional, o valor unitário em algarismos e o valor global em algarismos e por extenso.

8.18. Ocorrendo divergência entre os preços unitários e o preço global, prevalecerão os primeiros; no caso de divergência entre os valores numéricos e os valores expressos por extenso, prevalecerão estes últimos.

8.19. A oferta deverá ser firme e precisa, limitada, rigorosamente, ao objeto deste Edital, sem conter alternativas de preço ou de qualquer outra condição que induza o julgamento a mais de um resultado, sob pena de desclassificação.

8.20. A proposta deverá obedecer aos termos deste Edital e seus Anexos, não sendo considerada aquela que não corresponda às especificações ali contidas ou que estabeleça vínculo à proposta de outro licitante.

8.21. Quando todas as propostas ou habilitações forem desclassificadas ou inabilitadas, poderá o Pregoeiro fixar aos licitantes participantes o prazo de 8 (oito) dias úteis para a apresentação de nova documentação ou de outras propostas escoimadas das causas da inabilitação ou desclassificação.

8.22. Caso seja considerada necessária será solicitada a apresentação de amostra, ao licitante classificado em primeiro lugar deverá apresentá-la, conforme disciplinado no chat, sob pena de não aceitação da proposta.

8.23. Por meio de mensagem no sistema, será divulgado o local e horário de realização do procedimento para a avaliação das amostras, cuja presença será facultada a todos os interessados, incluindo os demais licitantes.

8.24. Os resultados das avaliações serão divulgados por meio de mensagem no sistema.

8.25. No caso de não haver entrega da amostra ou ocorrer atraso na entrega, sem justificativa aceita pelo Pregoeiro, ou havendo entrega de amostra fora das especificações previstas neste Edital, a proposta do licitante será recusada.

8.26. Se a(s) amostra(s) apresentada(s) pelo primeiro classificado não for(em) aceita(s), o Pregoeiro analisará a aceitabilidade da proposta ou lance ofertado pelo segundo classificado. Seguir-se-á com a verificação da(s) amostra(s) e, assim, sucessivamente, até a verificação de uma que atenda às especificações constantes no Termo de Referência.

8.27. Encerrada a análise quanto à aceitação da proposta, o Pregoeiro verificará a habilitação do licitante, observado o disposto neste Edital e art. 14 da Lei 14.133/21.

9 DA HABILITAÇÃO art. 62 ao 70 da Lei 14.133/21

9.1 Como condição prévia ao exame da documentação de habilitação do licitante detentor da proposta classificada em primeiro lugar, o Pregoeiro verificará o eventual descumprimento das condições de participação, especialmente quanto à existência de sanção que impeça a participação no certame ou a futura contratação, mediante a consulta aos seguintes cadastros:

9.1.1 SICAF;

9.1.2 A consulta aos cadastros será realizada em nome da empresa licitante e também de seu sócio majoritário, por força do artigo 12 da Lei nº 8.429, de 1992, que prevê, dentre as sanções impostas ao responsável pela prática de ato de improbidade administrativa, a proibição de contratar com o Poder Público, inclusive por intermédio de pessoa jurídica da qual seja sócio majoritário.

9.1.2.1. Caso conste na Consulta de Situação do Fornecedor a existência de Ocorrências Impeditivas Indiretas, o gestor diligenciará para verificar se houve fraude por parte das empresas apontadas no Relatório de Ocorrências Impeditivas Indiretas IN 3/2018 art. 29.

9.1.2.1 A tentativa de burla será verificada por meio dos vínculos societários, linhas de fornecimento similares, dentre outros.

9.1.3.3. O licitante será convocado para manifestação previamente à sua desclassificação IN 3/2018 art. 29.



PREFEITURA MUNICIPAL DE PRAINHA
CNPJ: 04.860.854/0001-07
COORDENADORIA DE LICITAÇÕES E CONTRATOS
MUDANÇA SE FAZ COM RESPONSABILIDADE



9.1.4. Constatada a existência de sanção, o Pregoeiro reputará o licitante inabilitado, por falta de condição de participação.

9.1.5. No caso de inabilitação, haverá nova verificação, pelo sistema, da eventual ocorrência do empate ficto, previsto nos arts. 44 e 45 da Lei Complementar nº 123, de 2006, seguindo-se a disciplina antes estabelecida para aceitação da proposta subsequente.

9.2 Caso atendidas as condições de participação, a habilitação do licitante será verificada por meio do SICAF, nos documentos por ele abrangidos em relação à habilitação jurídica, à regularidade fiscal e trabalhista, à qualificação econômico-financeira e habilitação técnica.

9.2.1 O interessado, para efeitos deverá atender às condições exigidas no cadastramento no SICAF até o terceiro dia útil anterior à data prevista para recebimento das propostas;

9.2.2 É dever do licitante atualizar previamente as comprovações constantes do SICAF para que estejam vigentes na data da abertura da sessão pública, ou encaminhar, em conjunto com a apresentação da proposta, a respectiva documentação atualizada.

9.2.3 O descumprimento do subitem acima implicará a inabilitação do licitante, exceto se a consulta aos sítios eletrônicos oficiais emissores de certidões feita pelo Pregoeiro lograr êxito em encontrar a(s) certidão(ões) válida(s).

9.3 Havendo a necessidade de envio de documentos de habilitação complementares, necessários à confirmação daqueles exigidos neste Edital e já apresentados, o licitante será convocado a encaminhá-los, em formato digital, via sistema, no prazo de 2H (duas horas), sob pena de inabilitação.

9.4 Poderá haver a necessidade de comprovação do preenchimento de requisitos mediante envio de documentos originais reconhecidos e não-digitais quando houver dúvida em relação à integridade do documento digital ou não forem passíveis de autenticação eletrônica.

9.5 Não serão aceitos documentos de habilitação com indicação de CNPJ/CPF diferentes, salvo aqueles legalmente permitidos ou ilegíveis.

9.6 Se o licitante for a matriz, todos os documentos deverão estar em nome da matriz, e se o licitante for a filial, todos os documentos deverão estar em nome da filial, exceto aqueles documentos que, pela própria natureza, comprovadamente, forem emitidos somente em nome da matriz.

9.6.1 Serão aceitos registros de CNPJ de licitante matriz e filial com diferenças de números de documentos pertinentes ao CND e ao CRF/FGTS, quando for comprovada a centralização do recolhimento dessas contribuições.

9.7 HABILITAÇÃO JURÍDICA:

9.7.1 No caso de empresário individual: inscrição no Registro Público de Empresas Mercantis, a cargo da Junta Comercial da respectiva sede;

9.7.2 Cópia da Carteira de Identidade ou outro documento equivalente com foto;

9.7.3 Em se tratando de microempreendedor individual-MEI: Certificado da Condição de Microempreendedor Individual - CCMEI, cuja aceitação ficará condicionada à verificação da autenticidade no sítio www.portaldoempreendedor.gov.br;

9.7.4 No caso de sociedade empresária ou empresa individual de responsabilidade limitada - EIRELI: ato constitutivo, estatuto ou contrato social em vigor, devidamente registrado na Junta Comercial da respectiva sede, acompanhado de documento comprobatório de seus administradores;

9.7.5 Inscrição no Registro Público de Empresas Mercantis onde opera, com averbação no Registro onde tem sede a matriz, no caso de ser o participante sucursal, filial ou agência;

9.7.6 No caso de sociedade simples: inscrição do ato constitutivo no Registro Civil das Pessoas Jurídicas do local de sua sede, acompanhada de prova da indicação dos seus administradores;

9.7.7 No caso de cooperativa: ata de fundação e estatuto social em vigor, com a ata da assembleia que o



PREFEITURA MUNICIPAL DE PRAINHA
CNPJ: 04.860.854/0001-07
COORDENADORIA DE LICITAÇÕES E CONTRATOS
MUDANÇA SE FAZ COM RESPONSABILIDADE



aprovou, devidamente arquivado na Junta Comercial ou inscrito no Registro Civil das Pessoas Jurídicas da respectiva sede, bem como o registro de que trata o art. 107 da Lei nº 5.764, de 1971;

9.7.8 No caso de empresa ou sociedade estrangeira em funcionamento no País: decreto de autorização;

9.7.9 Os documentos acima deverão estar acompanhados de todas as alterações ou da consolidação respectiva;

9.8 REGULARIDADE FISCAL E TRABALHISTA:

9.8.1 Prova de inscrição no Cadastro Nacional de Pessoas Jurídicas ou no Cadastro de Pessoas Físicas, conforme o caso (CNPJ);

9.8.2 Prova de regularidade fiscal perante a Fazenda Nacional, mediante apresentação de certidão expedida conjuntamente pela Secretaria da Receita Federal do Brasil (RFB) e pela Procuradoria Geral da Fazenda Nacional (PGFN), referente a todos os créditos tributários federais e à Dívida Ativa da União (DAU) por elas administrados, inclusive aqueles relativos à Seguridade Social, nos termos da Portaria Conjunta nº 1.751, de 02/10/2014, do Secretário da Receita Federal do Brasil e da Procuradora-Geral da Fazenda Nacional.

9.8.3 Prova de regularidade com o Fundo de Garantia do Tempo de Serviço (FGTS);

9.8.4 Prova de inexistência de débitos inadimplidos perante a justiça do trabalho, mediante a apresentação de Certidão Negativa ou positiva com efeito de negativa, nos termos do Título VII-A da Consolidação das Leis do Trabalho, aprovada pelo Decreto-Lei nº 5.452, de 1º de maio de 1943;

9.8.5 Prova de regularidade com a Fazenda Estadual do domicílio ou sede do licitante, relativa à atividade em cujo exercício contrata ou concorre;

9.9.6. Caso o licitante seja considerado isento dos tributos estaduais relacionados ao objeto licitatório, deverá comprovar tal condição mediante declaração da Fazenda Estadual do seu domicílio ou sede, ou outra equivalente, na forma da lei;

9.9.7. Prova de regularidade com a Fazenda Municipal do domicílio ou sede do licitante, relativa à atividade em cujo exercício contrata ou concorre;

9.9.8. Caso o licitante detentor do menor preço seja qualificado como microempresa ou empresa de pequeno porte deverá apresentar toda a documentação exigida para efeito de comprovação de regularidade fiscal, mesmo que esta apresente alguma restrição, sob pena de inabilitação e deverá declarar as pendências assim como realizar a solicitação de prazo na forma da Lei.

9.9 QUALIFICAÇÃO ECONÔMICO-FINANCEIRA art. 69 Lei 14.133/21

9.9.1 Certidão Negativa de Falência ou Concordata, expedida pelo distribuidor da sede jurídica da pessoa jurídica;

9.9.2 Balanço Patrimonial e Demonstração do Resultado do Exercício (DRE), dos 2 últimos exercícios sociais na forma da Lei, acompanhada da declaração assinada por profissional habilitado que comprove que ateste a boa situação financeira da empresa, vedada a sua substituição por balancetes ou balanços provisórios, podendo ser atualizados por índices oficiais, quando encerrado há mais de 03 (três) meses da data de apresentação da proposta art. 69 I Lei 14.133/21.

9.9.4 No caso de empresa constituída no exercício social vigente, admite-se a apresentação de balanço patrimonial e demonstrações contábeis referentes ao período de existência da sociedade devidamente registrados;

9.9.5 É admissível o balanço intermediário, se decorrer de lei ou contrato social/estatuto social.

9.9.6 Caso o licitante seja cooperativa, tais documentos deverão ser acompanhados da última auditoria contábil-financeira, conforme dispõe o artigo 112 da Lei nº 5.764, de 1971, ou de uma declaração, sob as penas da lei, de que tal auditoria não foi exigida pelo órgão fiscalizador;



PREFEITURA MUNICIPAL DE PRAINHA
CNPJ: 04.860.854/0001-07
COORDENADORIA DE LICITAÇÕES E CONTRATOS
MUDANÇA SE FAZ COM RESPONSABILIDADE



9.9.6.1 Para as empresas que entregam suas declarações por meio do SPEED, os documentos necessários limitam-se-a:

- 1) Termo de Abertura e Termo de Encerramento do Livro Diário;
- 2) Balanço Patrimonial;
- 3) Índices e Demonstração de Resultado do Exercício;
- 4) Dados das assinaturas dos responsáveis pela elaboração dos documentos;
- 5) Recibo de Entrega do Livro Digital;
- 6) Termo de Autenticação de Livro Digital no órgão competente.

9.9.6.2 No caso de sociedade anônima, apresentar também a comprovação de publicação na Imprensa Oficial do balanço e demonstrações contábeis e da ata de aprovação devidamente arquivada na Junta Comercial.

9.9.7 As Microempresas (ME) ou Empresas de Pequeno Porte (EPP), ainda que sejam enquadradas no SIMPLES, deverão apresentar Balanço Patrimonial referente aos 02 (dois) últimos exercícios sociais exigíveis, devidamente assinadas por Contador ou Técnico em Ciências Contábeis, legalmente habilitados, constando os registros da Junta Comercial.

9.9.8 O MEI (Microempreendedor Individual) para fins da habilitação econômico-financeira deverá apresentar a Declaração Anual Simplificada para o Microempreendedor Individual (DASNSIMEI) ou sua substituta, a Declaração Única do MEI. Caso o MEI tenha sido constituído no mesmo exercício do lançamento da licitação, deverá apresentar os relatórios mensais de receita bruta, assinados pelo Microempreendedor e Contador onde as parcelas possam transmitir seguridade de capital em atendimento ao eventual contrato.

9.9.9 As sociedades criadas no exercício financeiro da licitação deverão atender a todas as exigências da habilitação e ficarão autorizadas a substituir os demonstrativos contábeis por fotocópia do balanço de abertura, devidamente registrado ou autenticado na Junta Comercial da sede ou domicílio dos licitantes

9.9.10 Quaisquer das formas de comprovação econômica deverão estar acompanhadas da Certidão de Habilitação Profissional do Contador, CERTIFICANDO que o profissional identificado no presente documento encontrasse Habilitado para o exercício profissional, e também a Certidão Negativa de Débitos (CND), comprovando a situação do profissional relativa à débitos de qualquer natureza junto ao referido Conselho, de acordo com a Resolução nº 1.637/2021 - CFC, juntamente com a Certidão Simplificada com registro de capital social, expedida nos últimos 30 (trinta) dias.

9.9.11 Caso a empresa licitante apresente resultado inferior ou igual a 1 (um) em qualquer dos índices de Liquidez Geral (LG), Solvência Geral (SG) e Liquidez Corrente (LC), será exigido para fins de habilitação capital mínimo OU patrimônio líquido mínimo de 10% (dez por cento) do valor total estimado da contratação.

9.9.12 Apresentação da declaração de relação de compromissos assumidos pelo licitante que importem na diminuição da capacidade econômico-financeira, a serem excluídas as parcelas já executadas nos contratos firmados.

9.9.12 A habilitação econômico-financeira visa a demonstrar a aptidão econômica do licitante para cumprir as obrigações decorrentes do futuro contrato, devendo ser comprovada de forma objetiva, por coeficientes e índices econômicos previstos no edital.



PREFEITURA MUNICIPAL DE PRAINHA
CNPJ: 04.860.854/0001-07
COORDENADORIA DE LICITAÇÕES E CONTRATOS
MUDANÇA SE FAZ COM RESPONSABILIDADE



9.10 QUALIFICAÇÃO TÉCNICA

9.10.6. Atestado de capacidade técnica, preferencialmente emitido por pessoa jurídica de direito público ou privado comprovando que a licitante forneceu ou está fornecendo o objeto desta licitação;

9.10.7. O atestado emitido por pessoa jurídica de direito privado deverá vir assinado pelo representante legal da empresa emitente, contendo seu nome, CPF ou RG e sua função, serão aceitos atestados com assinatura digital com autenticação, Pessoa Física,

9.10.8. Atestados emitidos por pessoa física que deverão estar devidamente registrados em entidades profissionais competentes, ou com firma reconhecida em cartório, deverá possuir informações completas e detalhadas sobre o serviço prestado, de forma a comprovar a experiência técnica do licitante.

9.10.9. No caso de atestados emitidos por empresa de iniciativa privada, não serão considerados aqueles emitidos por empresas pertencentes ao mesmo grupo empresarial da empresa Proponente. Serão consideradas como pertencentes ao mesmo grupo empresarial da empresa Proponente, empresas controladas ou controladoras da empresa Proponente, ou que tenham pelo menos uma pessoa física ou jurídica que seja sócio da empresa Proponente.

9.10.10. Os atestados e/ou certidões deverão ser assinados por servidor ou funcionário competente que exerça a chefia, gerência, direção, supervisão ou coordenação do setor que usufruiu o objeto que se atesta, com indicação do nome completo e cargo/função, endereço, número de telefone dos atestadores, ou qualquer outra forma de que o pregoeiro possa valer-se para manter contato com os declarantes;

9.10.11. O licitante disponibilizará sempre que solicitado, se necessário, todas as informações necessárias à comprovação da legitimidade dos atestados apresentados, apresentando, dentre outros documentos, cópia do contrato, notas, empenhos e outros que deram suporte à contratação, endereço atual da contratante e local em que foram prestados os serviços para comprovação de veracidade sobre pena de desclassificação.

9.11 OUTROS DOCUMENTOS

9.11.1 Declaração da licitante de que a empresa se compromete a fazer as entregas dentro dos prazos solicitados.

9.11.2 Declaração de reserva de cargos para pessoa com deficiência conforme art. 93 Lei 8.213/91 e art. 63 e 92 Lei 14.133/21.

9.11.3 Declaração de inidoneidade fornecido pela CPL, devendo ser solicitado até 72 (setenta e duas) horas antes da abertura da sessão da licitação, onde será diligenciado para buscar informações se empresa tem alguma sanção, inexecução ou qualquer ato que desabone a empresa licitante no SIMCAF (Sistema Municipal de Cadastro de Fornecedores), junto as Secretarias Municipais de Prainha e na CLC de Prainha, devendo ser solicitado exclusivamente através do e-mail: licitaph@gmail.com, caso seja solicitado em outro e-mail a solicitação será considerada como não protocolada.

9.11.4 Prova de inscrição no Cadastro de Contribuinte Estadual e municipal da origem do licitante (BIC, FIC ou equivalente).

9.11.5 Alvará de funcionamento e Sanitário emitido pela Prefeitura Municipal sede da licitante, relativo ao domicilio ou sede da licitante, pertinente ao seu ramo de atividade e compatível com o objeto da presente licitação.

9.11.6 Após a entrega dos documentos para habilitação, não será permitida a substituição ou a apresentação de novos documentos, salvo em sede de diligência, para:

I - Complementação de informações acerca dos documentos já apresentados pelos licitantes e desde que necessária para apurar fatos existentes à época da abertura do certame;

II - Atualização de documentos cuja validade tenha expirado após a data de recebimento das propostas.



PREFEITURA MUNICIPAL DE PRAINHA
CNPJ: 04.860.854/0001-07
COORDENADORIA DE LICITAÇÕES E CONTRATOS
MUDANÇA SE FAZ COM RESPONSABILIDADE



9.11.7 As demais declarações nos modelos em anexos que não estiverem marcadas na plataforma e exigidas deverão ser elaboradas pelo próprio licitante.

9.11.8 Será verificado se o licitante apresentou declaração de que atende aos requisitos de habilitação, e o declarante responderá pela veracidade das informações prestadas, na forma da lei ([art. 63, I, da Lei nº 14.133/2021](#)).

9.11.9 O não encaminhamento ou não preenchimento das declarações solicitadas ou ausência de qualquer outro documento implicará na inabilitação do licitante.

9.11.10 A verificação pelo pregoeiro, em sítios eletrônicos oficiais de órgãos e entidades emissores de certidões constitui meio legal de prova, para fins de habilitação.

9.12 Após a entrega dos documentos para habilitação, não será permitida a substituição ou a apresentação de novos documentos, salvo em sede de diligência, para ([Lei 14.133/21, art. 64](#), e [IN 73/2022, art. 39, §4º](#)) para complementação de informações acerca dos documentos já apresentados pelos licitantes e desde que necessária para apurar fatos existentes à época da abertura do certame; e atualização de documentos cuja validade tenha expirado após a data de recebimento das propostas;

9.12.8 Na análise dos documentos de habilitação, a comissão de contratação poderá sanar erros ou falhas, que não alterem a substância dos documentos e sua validade jurídica mediante decisão fundamentada, registrada em ata e acessível a todos, atribuindo-lhes eficácia para fins de habilitação e classificação

9.13 DEMAIS INFORMAÇÕES

9.13.8 A declaração do vencedor acontecerá no momento imediatamente posterior à fase de habilitação.

9.13.9 Caso a proposta mais vantajosa seja ofertada por licitante qualificada como microempresa ou empresa de pequeno porte, e uma vez constatada a existência de alguma restrição no que tange à regularidade fiscal e trabalhista, a mesma será convocada para, no prazo de 5 (cinco) dias úteis, após a declaração do vencedor, comprovar a regularização. O prazo poderá ser prorrogado por igual período, a critério da administração pública, quando requerida pelo licitante, mediante apresentação de justificativa.

9.13.10 A não-regularização fiscal e trabalhista no prazo previsto no subitem anterior acarretará a inabilitação do licitante, sem prejuízo das sanções previstas neste Edital, sendo facultada a convocação dos licitantes remanescentes, na ordem de classificação. Se, na ordem de classificação, seguir-se outra microempresa, empresa de pequeno porte ou sociedade cooperativa com alguma restrição na documentação fiscal e trabalhista, será concedido o mesmo prazo para regularização.

9.13.11 Havendo necessidade de analisar minuciosamente os documentos exigidos, o Pregoeiro suspenderá a sessão, informando no “chat” a nova data e horário para a continuidade da mesma.

9.13.12 Será inabilitado o licitante que não comprovar sua habilitação, seja por não apresentar quaisquer dos documentos exigidos, ou apresentá-los em desacordo com o estabelecido neste Edital.

9.13.13 Nos itens não exclusivos a microempresas e empresas de pequeno porte, em havendo inabilitação, haverá nova verificação, pelo sistema, da eventual ocorrência do empate ficto, previsto nos artigos 44 e 45 da LC nº 123, de 2006, seguindo-se a disciplina antes estabelecida para aceitação da proposta subsequente.

9.13.14 Constatado o atendimento às exigências de habilitação fixadas no Edital, o licitante será declarado vencedor.

9.13.15 Não serão aceitos protocolos de entrega ou solicitações de documento em substituição aos documentos requeridos no presente Edital e seus Anexos.

10 DOS RECURSOS art. 165 Lei 14.133/21

10.1 A interposição de recurso referente ao julgamento das propostas, à habilitação ou inabilitação de licitantes, à anulação ou revogação da licitação, observará o disposto no art. 165 da Lei nº 14.133, de 2021.



PREFEITURA MUNICIPAL DE PRAINHA
CNPJ: 04.860.854/0001-07
COORDENADORIA DE LICITAÇÕES E CONTRATOS
MUDANÇA SE FAZ COM RESPONSABILIDADE



10.2 Declarado o vencedor e decorrida a fase de regularização fiscal e trabalhista da licitante qualificada como microempresa ou empresa de pequeno porte, se for o caso, será concedido o prazo de no **mínimo 15 minutos**, para que qualquer licitante manifeste a intenção de recorrer, de forma motivada, isto é, indicando contra qual (is) decisão (ões) pretende recorrer e por quais motivos de forma resumida, em campo próprio do sistema.

10.3 As petições de recurso (razões e contrarrazões) deverão ser encaminhadas exclusivamente (ANEXADAS E ENVIADAS) por meio do Sistema do Compras Públicas, respeitando o prazo.

10.4 Na hipótese de haver recurso contra decisão em um determinado item ou lote, este não terá efeito suspensivo para os demais.

10.5 Havendo quem se manifeste, caberá ao Pregoeiro verificar a tempestividade e a existência de motivação da intenção de recorrer, para decidir se admite ou não o recurso, fundamentadamente.

10.6 Nesse momento o Pregoeiro não adentrará no mérito recursal, mas apenas verificará as condições de admissibilidade do recurso.

10.7 O recurso será dirigido à autoridade que tiver editado o ato ou proferido a decisão recorrida, a qual poderá reconsiderar sua decisão no prazo de 3 (três) dias úteis, ou, nesse mesmo prazo, encaminhar recurso para a autoridade superior, a qual deverá proferir sua decisão no prazo de 10 (dez) dias úteis, contado do recebimento dos autos. (§2º do Art.165 da Lei 14.133/21).

10.8 A falta de manifestação motivada do licitante quanto à intenção de recorrer importará a decadência desse direito.

10.9 Uma vez admitido o recurso, o recorrente terá, a partir de então, o **prazo de 3 (três) dias para apresentar as razões**, pelo sistema eletrônico, ficando os demais licitantes, desde logo, intimados para, querendo, apresentarem **contrarrazões também pelo sistema eletrônico, em outros 3 (três) dias**, que começarão a contar do término do prazo do recorrente, sendo-lhes assegurada vista imediata dos elementos indispensáveis à defesa de seus interesses.

10.10 O acolhimento do recurso invalida tão somente os atos insuscetíveis de aproveitamento.

10.11 Os autos do processo permanecerão com vista franqueada aos interessados, na sala de licitações no endereço constante neste Edital.

10.12 Decididos os recursos e constatada a regularidade dos atos procedimentais, a autoridade competente adjudicará e homologará o certame. A decisão será disponibilizada por meio do Sistema do Compras Públicas.

11 DAS GARANTIAS E NECESSIDADE DE AMOSTRA

11.1 Não haverá exigência de garantia de proposta para a presente contratação.

11.2 Não haverá exigência de garantia de contrato para a presente contratação.

11.2. Em eventuais apresentações de produtos de marcas ou com necessidades de degustação serão solicitadas amostras, para certificação das especificações necessárias, quesitos de qualidade e condições de aceitação.

12 DA ADJUDICAÇÃO E HOMOLOGAÇÃO

12.1 O objeto da licitação será adjudicado ao licitante declarado vencedor, caso não haja interposição de recurso, ou pela autoridade competente, após a regular decisão dos recursos apresentados. Após a fase recursal, constatada a regularidade dos atos praticados, a autoridade competente homologará o procedimento licitatório.

13 DO REGISTRO DE PREÇO

13.1 Decididos os recursos e constatada a regularidade dos atos praticados, a autoridade competente homologará o procedimento e determina a convocação dos beneficiários para a assinatura da Ata de



PREFEITURA MUNICIPAL DE PRAINHA
CNPJ: 04.860.854/0001-07
COORDENADORIA DE LICITAÇÕES E CONTRATOS
MUDANÇA SE FAZ COM RESPONSABILIDADE



Registro de Preços.

13.2A ata de registro de preços será formalizada, com observância dos artigos 82 a 86 da Lei 14.133/21, e será subscrita pela autoridade competente.

13.3 Será registrado o menor preço por item.

13.3.1 Será admitido o registro de mais de um fornecedor ou prestador de serviço, desde que aceitem preço igual ao do licitante vencedor, assegurada a preferência de contratação de acordo com a ordem de classificação.

13.4 A licitante que convocada para assinar a ata deixar de fazê-lo no prazo fixado, dela será excluída, podendo ser aplicadas as penalidades cabíveis.

13.5 É vedada a participação do órgão ou entidade em mais de uma ata de registro de preços com o mesmo objeto no prazo de validade daquela de que já tiver participado, salvo na ocorrência de ata que tenha registrado quantitativo inferior ao máximo previsto no edital.

13.6A inexecução do objeto ensejará o cancelamento da ata de registro de preços, nos termos do Capítulo VIII, da Lei n. 14.133/2021, nos seguintes modos:

- a) Determinada por ato unilateral e escrito da Administração exceto no caso de descumprimento decorrente de sua própria conduta;
- b) Consensual, por acordo entre as partes, por conciliação, por mediação ou por comitê de resolução de disputas, desde que haja interesse da Administração;
- c) Determinada por decisão arbitral, em decorrência de cláusula compromissória ou compromisso arbitral, ou por decisão judicial.

13.7 O descumprimento, por parte da DETENTORA DA ATA, de suas obrigações legais assegura ao Tribunal de Contas dos Municípios do Estado do Pará - o direito de cancelar a ata de registro de preços a qualquer tempo, independentemente de aviso, interpelação judicial e/ou extrajudicial.

13.8 O cancelamento unilateral, com fundamento no inciso I do art. 138 e art. 139 da Lei n. 14.133/2021, sujeitará a DETENTORA DA ATA à multa rescisória de até 10% (dez por cento) sobre o valor atualizado do item acerca do qual foi verificado o descumprimento por parte da DETENTORA DA ATA, independentemente de outras penalidades.

13.9 Na aplicação das penalidades serão admitidos os recursos previstos em lei, observando-se o contraditório e a ampla defesa.

13.10 No caso de desistência de fornecimento, ocorrerá o cancelamento da Ata de Registro de Preços, sujeitando-se a DETENTORA DA ATA às sanções administrativas pertinentes.

13.11 Caracterizada a inexecução e constatado o prejuízo ao interesse público, à DETENTORA DA ATA poderá aplicar outras sanções e até mesmo iniciar o processo de extinção do instrumento contratual e de cancelamento da ata de registro de preços.

13.12 O REGISTRO DO FORNECEDOR SERÁ CANCELADO QUANDO:

- a) descumprir as condições da ata de registro de preços;
 - b) não retirar a nota de empenho ou instrumento equivalente no prazo estabelecido pela Administração sem justificativa aceitável;
 - c) não aceitar reduzir o preço da ata, na hipótese deste se tornar superior àqueles praticados no mercado; ou sofrer as sanções previstas nos incisos III ou IV do caput do art. 156 da Lei nº 14.133, de 1º de abril de 2021.
- c.1) O cancelamento de registros nas hipóteses previstas nos incisos III, IV e VI do caput será formalizado por despacho fundamentado.

13.13 O cancelamento do registro de preços também poderá ocorrer por fato superveniente, decorrente de caso fortuito ou força maior, que prejudique o cumprimento da ata:



PREFEITURA MUNICIPAL DE PRAINHA
CNPJ: 04.860.854/0001-07
COORDENADORIA DE LICITAÇÕES E CONTRATOS
MUDANÇA SE FAZ COM RESPONSABILIDADE



- a) Por razão de interesse público devidamente comprovado e justificado;
 - b) a pedido do fornecedor;
 - c) descumprir as condições da ata de registro de preços;
 - d) não retirar a nota de empenho ou instrumento equivalente no prazo estabelecido pela Administração, sem justificativa aceitável;
 - e) não aceitar reduzir o preço da ata, na hipótese deste se tornar superior àqueles praticados no mercado; ou,
 - f) sofrer as sanções previstas nos incisos III ou IV do caput do art. 156 da Lei nº 14.133, de 1º de abril de 2021.
- f.1) O cancelamento de registros nas hipóteses previstas nos incisos III, IV e VI do caput será formalizado por despacho fundamentado.

13.14 DA FORMAÇÃO DO CADASTRO DE RESERVA

- a) Após a homologação da Licitação, será incluído na ata, na forma de anexo, o Registro dos licitantes que aceitarem cotar o objeto com preço igual ao do adjudicatário, observada a classificação na licitação; e dos licitantes que mantiverem sua proposta original.
- b) Será respeitada, nas contratações, a ordem de classificação dos licitantes ou fornecedores registrados na ata.
- c) A apresentação de novas propostas na forma deste item não prejudicará o resultado do certame em relação ao licitante mais bem classificado.
- d) Para fins da ordem de classificação, os licitantes ou fornecedores que aceitarem cotar o objeto com preço igual ao do adjudicatário antecederão aqueles que mantiverem sua proposta original.
- e) A habilitação dos licitantes que comporão o cadastro de reserva será efetuada quando houver necessidade de contratação dos licitantes remanescentes, nas seguintes hipóteses:
 - e.i) quando o licitante vencedor não assinar a ata de registro de preços no prazo e nas condições estabelecidos no edital; ou
 - e.ii) quando houver o cancelamento do registro do fornecedor ou do registro de preços, nas hipóteses previstas nos art. 28 e art. 29 do Decreto nº 11.462/23.
- f) Na hipótese de nenhum dos licitantes que aceitaram cotar o objeto com preço igual ao do adjudicatário concordar com a contratação nos termos em igual prazo e nas condições propostas pelo primeiro classificado, a Administração, observados o valor estimado e a sua eventual atualização na forma prevista no edital, poderá:
 - f.i) convocar os licitantes que mantiveram sua proposta original para negociação, na ordem de classificação, com vistas à obtenção de preço melhor, mesmo que acima do preço do adjudicatário; ou adjudicar e firmar o contrato nas condições ofertadas pelos licitantes remanescentes, observada a ordem de classificação, quando frustrada a negociação de melhor condição.

14 DO REALINHAMENTO DE PREÇOS

14.1 A ata de registro de preços não será objeto de reajuste, repactuação, ou supressão ou acréscimo quantitativo ou qualitativo, sem prejuízo da incidência desses institutos aos contratos dela decorrente, nos termos da Lei nº 14.133, de 1º de abril de 2021, salvo no caso de prorrogação.

14.2 O pedido, devidamente instruído com provas que evidenciem a necessidade do realinhamento de preço, deverá ser endereçado ao Pregoeiro, com identificação do instrumento a que se refere.

14.3 Quaisquer tributos ou encargos legais criados, alterados ou extintos, bem como a superveniência de disposições legais, quando ocorridas após a data de apresentação da proposta, de comprovada repercussão nos preços contratados, implicarão a revisão destes para mais ou menos, conforme o caso.

14.4 Na hipótese de a DETENTORA DA ATA solicitar alteração de preço(s), terá que requerer



PREFEITURA MUNICIPAL DE PRAINHA
CNPJ: 04.860.854/0001-07
COORDENADORIA DE LICITAÇÕES E CONTRATOS
MUDANÇA SE FAZ COM RESPONSABILIDADE



justificadamente, apresentando documento(s) que comprove(m) sua procedência, tais como: lista de preços de fabricantes, matérias-primas, transporte, nota fiscal de compras ou documentos similares referentes à data da apresentação da proposta e à data em que ocorreu o desequilíbrio econômico-financeiro do pactuado. 14.5 Somente será concedido reequilíbrio econômico-financeiro do preço registrado se configurada e comprovada a hipótese prevista no art.124, II, “d”, da Lei n. 14.133/2021.

14.6 Não será apreciado o pedido de realinhamento de preços que não vier acompanhado de provas do desequilíbrio sofrido.

15 DO TERMO DE CONTRATO OU INSTRUMENTO EQUIVALENTE

15.1 Após a homologação da licitação, em sendo realizada a contratação, será firmado Termo de Contrato ou emitido instrumento equivalente.

15.2 O adjudicatário terá o **prazo de 05 (cinco) dias úteis**, contados a partir da data de sua convocação, para assinar digitalmente o Termo de Contrato ou aceitar instrumento equivalente, conforme o caso (Nota de Empenho/Carta Contrato/Autorização), sob pena de decair do direito à contratação, sem prejuízo das sanções previstas neste Edital.

15.3 Alternativamente à convocação para comparecer perante o órgão ou entidade para a assinatura do Termo de Contrato ou aceite do instrumento equivalente, a Administração poderá encaminhá-lo para assinatura ou aceite da Adjudicatária, mediante correspondência postal com aviso de recebimento (AR) ou meio eletrônico, para que seja assinado ou aceito no prazo de 05 (cinco) dias, a contar da data de seu recebimento.

15.4 O prazo previsto no subitem anterior poderá ser prorrogado, por igual período, por solicitação justificada do adjudicatário e aceita pela Administração.

15.5 O Aceite da Nota de Empenho ou do instrumento equivalente, emitida à empresa adjudicada, implica no reconhecimento de que:

15.6 Referida Nota está substituindo o contrato, aplicando-se à relação de negócios ali estabelecida as disposições da Lei nº 14.133, de 2021;

15.7 A contratada se vincula à sua proposta e às previsões contidas no edital e seus anexos;

15.8 O prazo de vigência da contratação inicial é de 12 (doze) meses, prorrogável conforme previsão legal.

15.9 Previamente à contratação a Administração realizará consulta para identificar possível suspensão temporária de participação em licitação, no âmbito do órgão ou entidade, proibição de contratar com o Poder Público, bem como ocorrências impeditivas indiretas.

15.10 Na assinatura do contrato ou da ata de registro de preços, será exigida a comprovação das condições de habilitação consignadas no edital, que deverão ser mantidas pelo licitante durante a vigência do contrato ou da ata de registro de preços.

15.11 Na hipótese de o vencedor da licitação não comprovar as condições de habilitação consignadas no edital ou se recusar a assinar o contrato ou a ata de registro de preços, a Administração, sem prejuízo da aplicação das sanções das demais cominações legais cabíveis a esse licitante, poderá convocar outro licitante, respeitada a ordem de classificação, para, após a comprovação dos documentos, analisada a proposta e eventuais documentos complementares e, feita a negociação, assinar o contrato ou a ata de registro de preços.

16 DA EXECUÇÃO E DO RECEBIMENTO DO OBJETO E DA FISCALIZAÇÃO

16.1 Os critérios de recebimento e aceitação do objeto e de fiscalização estão previstos no Termo de Referência e Minuta de Contrato deste Edital.

16.2 O responsável pelo recebimento do objeto deverá atestar a qualidade e conformidade, devendo rejeitar qualquer objeto que esteja em desacordo com o especificado no Termo de Referência.



PREFEITURA MUNICIPAL DE PRAINHA
CNPJ: 04.860.854/0001-07
COORDENADORIA DE LICITAÇÕES E CONTRATOS
MUDANÇA SE FAZ COM RESPONSABILIDADE



17 DAS OBRIGAÇÕES DA CONTRATANTE E DA CONTRATADA

17.1 As obrigações da Contratante e da Contratada são as estabelecidas no Termo de Referência e Minuta de Contrato deste Edital.

18 DO PAGAMENTO

18.1 As regras acerca do pagamento são as estabelecidas no Termo de Referência e Minuta de Contrato deste Edital.

19 DAS PENALIDADES, INFRAÇÕES E SANÇÕES ADMINISTRATIVAS

19.1 Comete infração administrativa, nos termos da lei, o licitante que, com dolo ou culpa:

19.1.1 Deixar de entregar a documentação exigida para o certame ou não entregar qualquer documento que tenha sido solicitado pelo/a ao Pregoeiro/a durante o certame;

19.1.2 Não celebrar o contrato ou não entregar a documentação exigida para a contratação, quando convocado dentro do prazo de validade de sua proposta;

19.1.2.1 Recusar-se, sem justificativa, a assinar o contrato ou a ata de registro de preço, ou a aceitar ou retirar o instrumento equivalente no prazo estabelecido pela Administração.

19.1.3 Apresentar declaração ou documentação falsa exigida para o certame ou prestar declaração falsa durante a licitação.

19.1.4 Fraudar a licitação.

19.2 Garantido o exercício, no prazo de 5 (cinco) dias, do direito ao contraditório e à ampla defesa, fica contratado sujeito às seguintes sanções administrativas, que poderão ser cumulativas:

22.1 A inexecução total ou parcial do contrato, sujeita o contratado garantido o direito ao contraditório e à ampla defesa, às seguintes sanções administrativas, que poderão ser cumulativas:

22.1.1 Advertência;

22.1.2 Multa de mora 10% (dez por cento), incidente sobre o valor do contrato;

22.1.3 Suspensão temporária de participação em licitação e impedimento de contratar com a Administração, por prazo não superior a 2 (dois) anos;

22.1.4 O licitante que ensejar o retardamento da execução do certame, não mantiver a proposta, falhar ou fraudar na execução do contrato, comportar-se de modo inidôneo, fizer declaração falsa ou cometer fraude fiscal, garantido o direito prévio da citação e da ampla defesa, ficará impedido de licitar e contratar com a Administração, pelo prazo de até 5 (cinco) anos, enquanto perdurarem os motivos determinantes da punição ou até que seja promovida a reabilitação perante a própria autoridade que aplicou a penalidade.

22.1.5 Caberá ao Ordenador de Despesa, após o devido processo legal, garantido o contraditório e a ampla defesa, decidir pela aplicação da sanção administrativa cabível.

22.1.6 Na hipótese da sanção prevista no item 19.1.5, será facultada a defesa do interessado no respectivo processo, no prazo de 10 (dez) dias da abertura de vista, podendo a reabilitação ser requerida após 2 (dois) anos de sua aplicação.

22.1.7 As sanções previstas nos itens 19.1.3.e 19.1.4, poderão também ser aplicadas às empresas ou aos profissionais que, em razão dos contratos regidos por esta Lei:

22.1.8 Tenham sofrido condenação definitiva por praticarem, por meios dolosos, fraude fiscal no recolhimento de quaisquer tributos;

22.1.9 Tenham praticado atos ilícitos visando a frustrar os objetivos da licitação;

22.1.10 Demonstrem não possuir idoneidade para contratar com a Administração em virtude de atos ilícitos praticados;



PREFEITURA MUNICIPAL DE PRAINHA
CNPJ: 04.860.854/0001-07
COORDENADORIA DE LICITAÇÕES E CONTRATOS
MUDANÇA SE FAZ COM RESPONSABILIDADE



22.1.11 Demonstrem não possuir idoneidade para contratar com a Administração em virtude de atos ilícitos praticados.

20. DA IMPUGNAÇÃO AO EDITAL E DO PEDIDO DE ESCLARECIMENTO art. 164 da Lei 14.133/21.

20.1. Até 03 (três) dias úteis antes da data designada para a abertura da sessão pública, qualquer pessoa poderá impugnar este Edital.

20.2. A impugnação deverá ser realizada e anexada na plataforma eletrônica do Compras Públicas com cópia para o e-mail: licitapr@gmail.com.

20.3. Caberá ao Pregoeiro, auxiliado pelos responsáveis pela elaboração deste Edital e seus anexos, decidir sobre a impugnação no prazo de até dois dias úteis contados da data de recebimento da impugnação.

20.4. Acolhida a impugnação, será definida e publicada nova data para a realização do certame.

20.5. Os pedidos de esclarecimentos referentes a este processo licitatório deverão ser enviados ao Pregoeiro, até 03 (três) dias úteis anteriores à data designada para abertura da sessão pública, exclusivamente por meio eletrônico via internet, no endereço indicado no Edital.

20.6. O Pregoeiro responderá aos pedidos de esclarecimentos no prazo de dois dias úteis, contado da data de recebimento do pedido, e poderá requisitar subsídios formais aos responsáveis pela elaboração do edital e dos anexos.

20.7. As impugnações e pedidos de esclarecimentos não suspendem os prazos previstos no certame.

20.7.1. A concessão de efeito suspensivo à impugnação é medida excepcional e deverá ser motivada pelo Pregoeiro, nos autos do processo de licitação.

20.8. As respostas aos pedidos de esclarecimentos serão divulgadas pelo sistema e vincularão os participantes e a administração.

21. DA REVOGAÇÃO, NULIDADE E REABERTURA

21.1. A autoridade competente para determinar a contratação poderá revogar a licitação em face de razões de interesse público, derivadas de fato superveniente devidamente comprovado, pertinente e suficiente para justificar tal conduta e, deve anulá-la por ilegalidade, de ofício ou por provocação de qualquer pessoa, mediante ato escrito e fundamentado, assegurado o contraditório e a ampla defesa.

21.2. A anulação do procedimento licitatório por motivo de ilegalidade, induz a nulidade do contrato e não gera obrigação de indenizar, ressalvado o direito do contratado de boa-fé de ser ressarcido pelos encargos que tiver suportado no cumprimento do contrato.

21.3. A sessão pública poderá ser reaberta:

21.4. Nas hipóteses de provimento de recurso que leve à anulação de atos anteriores à realização da sessão pública precedente ou em que seja anulada a própria sessão pública, situação em que serão repetidos os atos anulados e os que dele dependam.

21.5. Quando houver erro na aceitação do preço mais bem classificado ou quando o licitante declarado vencedor não assinar o contrato, não retirar o instrumento equivalente ou não comprovar a regularização fiscal e trabalhista, nos termos do art. 43, §1º da LC nº 123/2006. Nessas hipóteses, serão adotados os procedimentos imediatamente posteriores ao encerramento da etapa de lances.

21.6. Todos os licitantes remanescentes deverão ser convocados para acompanhar a sessão reaberta.

21.7. A convocação se dará por meio do sistema eletrônico (“chat”), e-mail, ou, ainda, fac-símile, de acordo com a fase do procedimento licitatório.

21.8. A convocação feita por e-mail ou fac-símile dar-se-á de acordo com os dados contidos no SICAF, sendo responsabilidade do licitante manter seus dados cadastrais atualizados.

22. DAS DISPOSIÇÕES GERAIS



PREFEITURA MUNICIPAL DE PRAINHA
CNPJ: 04.860.854/0001-07
COORDENADORIA DE LICITAÇÕES E CONTRATOS
MUDANÇA SE FAZ COM RESPONSABILIDADE



- 22.1. Da sessão pública do Pregão divulgar-se-á Ata no sistema eletrônico.
- 22.2. Não havendo expediente ou ocorrendo qualquer fato superveniente que impeça a realização do certame na data marcada, a sessão será automaticamente transferida para o primeiro dia útil subsequente, no mesmo horário anteriormente estabelecido, desde que não haja comunicação em contrário, pelo Pregoeiro.
- 22.3. Todas as referências de tempo no Edital, no aviso e durante a sessão pública observarão o horário de Brasília – DF.
- 22.4. No julgamento das propostas e da habilitação, o Pregoeiro poderá sanar erros ou falhas que não alterem a substância das propostas, dos documentos e sua validade jurídica, mediante despacho fundamentado, registrado em ata e acessível a todos, atribuindo-lhes validade e eficácia para fins de habilitação e classificação.
- 22.5. A homologação do resultado desta licitação não implicará direito à contratação.
- 22.6. As normas disciplinadoras da licitação serão sempre interpretadas em favor da ampliação da disputa entre os interessados, desde que não comprometam o interesse da Administração, o princípio da isonomia, a finalidade e a segurança da contratação.
- 22.7. Os licitantes assumem todos os custos de preparação e apresentação de suas propostas e a Administração não será, em nenhum caso, responsável por esses custos, independentemente da condução ou do resultado do processo licitatório.
- 22.8. Na contagem dos prazos estabelecidos neste Edital e seus Anexos, excluir-se-á o dia do início e incluir-se-á o do vencimento. Só se iniciam e vencem os prazos em dias de expediente na Administração.
- 22.9. O desatendimento de exigências formais não essenciais não importará o afastamento do licitante, desde que seja possível o aproveitamento do ato, observados os princípios da isonomia e do interesse público.
- 22.10. Em caso de divergência entre disposições deste Edital e de seus anexos ou demais peças que compõem o processo, prevalecerá as deste Edital.
- 22.11. O Edital está disponibilizado, na íntegra, no endereço eletrônico www.portaldecompraspublicas.com.br, Portal Nacional de Contratações Públicas (PNCP), também poderão ser lidos e/ou obtidos no endereço www.prainha.pa.gov.br. Mural dos Jurisdicionados TCM-Pa, período no qual os autos do processo administrativo permanecerão com vista franqueada aos interessados na sala da coordenadoria de licitações e contratos.
- 22.12. Integram este Edital, para todos os fins e efeitos, os seguintes anexos:

Anexo I: Termo de Referência

Anexo IA: Estudo Técnico Preliminar

Anexo II: Minuta da Ata

Anexo III: Minuta do Contrato

Anexo IV: Modelo de Proposta de Preços

Anexo V: Modelo de declaração de elaboração independente de proposta

Anexo VI: Carta de apresentação dos documentos de habilitação

Anexo VII: Modelo de declaração de enquadramento como ME ou EPP

Anexo VIII: Declaração de Reserva de Pessoa com Deficiência

Anexo IX: Modelo de Declaração de Compromissos Assumidos

22.13. Quaisquer informações complementares sobre o presente Edital e seus Anexos poderão ser obtidas pelo www.portaldecompraspublicas.com.br ou pelo e-mail licitaph@gmail.com

22.14. Eventuais declarações solicitadas que não estejam anexos deverão ser elaboradas pelo próprio licitante.



PREFEITURA MUNICIPAL DE PRAINHA
CNPJ: 04.860.854/0001-07
COORDENADORIA DE LICITAÇÕES E CONTRATOS
MUDANÇA SE FAZ COM RESPONSABILIDADE



22.15. O Foro para dirimir os possíveis litígios que decorrerem do presente procedimento licitatório será o da Comarca de Prainha/Pa.

Prainha-Pa, 08 de novembro de 2024.

Daniel Castor Aires
Pregoeiro
Portaria Nº 137/2024-PMP/GP

Davi Xavier de Moraes
Prefeito Municipal



ANEXO I

TERMO DE REFERÊNCIA

1. DA NATUREZA DO OBJETO, FUNDAMENTAÇÃO DA CONTRATAÇÃO E JUSTIFICATIVA (art. 6º, XXIII, “a” da Lei n. 14.133/2021)

1.1. O objeto desta contratação não se enquadra como sendo de bem de luxo, conforme Decreto nº 10.818, de 2021 e aquisição contínua.

1.2. O objeto da contratação se encontra previsto no Plano de Contratações anual na forma do art. 18 da Lei nº 14.133/21, para execução nos anos posteriores, de acordo com o Decreto Municipal 006/24 e possui rubrica orçamentária conforme declaração orçamentária anexa aos autos.

1.3 A fundamentação e Justificativa da contratação encontram-se pormenorizada em tópico específico dos Estudos Técnicos Preliminares, apêndice deste Termo de Referência

1.4 O objeto é **REGISTRO DE PREÇO PARA EVENTUAL AQUISIÇÃO DE GÊNEROS ALIMENTÍCIOS DESTINADOS A ATENDER AS NECESSIDADES DAS SECRETARIAS E FUNDOS MUNICIPAIS DE PRAINHA-PA.**

2. SÍNTESE DA JUSTIFICATIVA DA CONTRATAÇÃO E FORMA DE CONTRATAÇÃO

2.1 Tendo como base o Princípio da Continuidade dos serviços públicos, segundo o qual a Administração Pública executa suas atribuições essenciais ou necessárias aos administrados, entende-se que a aquisição do objeto desta solicitação de compras é imprescindível para manutenção das atividades desenvolvidas pelas unidades gestoras.

As Secretarias e Fundos Municipais tem como atribuição dentre outras, propiciar a infraestrutura adequada as suas unidades de atendimento, de maneira que elas desempenhem suas funções administrativas ou operacionais de forma a atender o princípio da eficiência e qualidade à população em geral. Buscando cumprir com suas atribuições se faz necessário a aquisição dos diversos materiais de consumo, dentre eles, gêneros alimentícios que são utilizados na copa.

A aquisição dos gêneros alimentícios é imprescindível para suprir às necessidades internas, bem como para dar atendimento, de forma satisfatória, às constantes demandas dos setores, e encontra-se através do processo licitatório a forma mais adequada para a obtenção dos materiais utilizados diariamente, haja vista que os materiais elencados neste Termo de Referência encontram-se quase esgotados no estoque, sendo necessário a realização de um novo processo licitatório para que não haja uma descontinuidade no fornecimento, dentre eles existe excepcionalidade de atendimento para copa e cozinha hospitalar, onde são preparados alimentos que são servidos aos pacientes, e realizar a devida contratação agora é a forma de evitar que não seja interrompido o atendimento ao público e as atividades rotineiras.

No procedimento licitatório deverá ser levado em consideração, em todos os termos, também os itens, natureza, economicidade e a finalidade dos produtos a serem adquiridos. Considerando o essencial e permanente consumo de gêneros alimentícios, bem como em atendimento ao pleno funcionamento dos setores interligados as secretarias, faz-se necessário manter viável a possibilidade de eventual aquisição destes materiais quando apontada a necessidade pelos setores, os itens são do tipo “perecíveis e não perecíveis” e se destinam a suprir o consumo e manutenção das ações, dos programas e projetos vinculados à esta Administração.



PREFEITURA MUNICIPAL DE PRAINHA
CNPJ: 04.860.854/0001-07
COORDENADORIA DE LICITAÇÕES E CONTRATOS
MUDANÇA SE FAZ COM RESPONSABILIDADE



A necessidade de realização do certame ocorre em decorrência de que esta gestão não dispõe de almoxarifado e nem faz estoque de produtos por longo prazo. As quantidades relacionadas visam à manutenção dos serviços respectivos, evitando a manutenção de estoques elevados ou o não atendimento de requisições por falta de gêneros alimentícios, pelo que o sistema de registro de preços se mostra como a ferramenta mais adequada à celeridade nas aquisições e ao controle regular dos gastos orçamentários durante o exercício, onde as previsões de dotações orçamentárias só são exigidas para formalização do contrato ou outro instrumento hábil.

Neste sentido, a formação de processo licitatório por sistema de registro de preço para os materiais objeto desta contratação, objetiva a racionalização dos gastos públicos e pretende gerar maior economia, obtida por meio de ganhos em volume e escala de fornecimento e da necessidade de uso, considerando a possibilidade de estimar por período, evento ou destinação, as contratações e, por conseguinte as entregas.

Ressalta-se ainda que esta solicitação foi elaborada a partir das necessidades e estimativas de demandas integralizadas entre todas as secretarias e fundos municipais, com o objetivo de manter o pleno funcionamento das atividades e o devido atendimento de requisições encaminhadas pelas diversas unidades, levando em consideração a futura transição de governo onde os itens essenciais devem ser mantidos aptos para aquisição.

3. DOS ITENS, ESPECIFICAÇÕES E QUANTIDADES

3.1 a quantidade estimada para registro na futura Ata de Registro de Preços (ARP), foi calculada com base no consumo médio dos itens nos exercícios anteriores e no planejamento de gestão para os próximos 12 (doze) meses.

3.2 Não possui a administração obrigatoriedade de adquirir todo ou parte do quantitativo aqui informado.

ITEM	DESCRIÇÃO	QUANT.	UND.	VL MÉDIO UNITARIO	VL MÉDIA ESTIMADO TOTAL
1	ACHOCOLATADO EM PÓ: Especificação: PACOTE COM 500G	1360	UNID	R\$ 10,350	R\$ 14.076,00
2	BATATA REGIONAL LAVADA: Especificação: 1ª qualidade	1750	KG	R\$ 11,125	R\$ 19.468,75
3	BISCOITO TIPO RECHEADO: Especificação: caixa com 30x130 g	170	CAIXA	R\$ 120,00	R\$ 20.400,00
4	BISCOITO CREAM CRACKER: Especificação: caixa com 20x500g	1370	CAIXA	R\$ 146,667	R\$ 200.933,79
5	CALDO DE CARNE EM TABLETES: Especificação: de 19g caixa com 12 tabletes	250	CAIXA	R\$ 16,125	R\$ 4.031,25
6	CALDO DE GALINHA EM TABLETE: Especificação: de 19g caixa com 12 unidades	250	CAIXA	R\$ 16,125	R\$ 4.031,25
7	CARNE BOVINA COM OSSO: Especificação: 1ª qualidade	8050	KG	R\$ 27,500	R\$ 221.375,00
8	CARNE BOVINA SEM OSSO DE PRIMEIRA:	10050	KG	R\$ 34,750	R\$ 349.237,50



PREFEITURA MUNICIPAL DE PRAINHA
CNPJ: 04.860.854/0001-07
COORDENADORIA DE LICITAÇÕES E CONTRATOS
MUDANÇA SE FAZ COM RESPONSABILIDADE



	Especificação: carne bovina in natura, com até 5% de gordura, acondicionado em cubas refrigeradas.				
9	CARNE BOVINA, MOÍDA, TIPO PICADINHO	8030	KG	R\$ 26,250	R\$ 210.787,50
10	CHARQUE TIPO DIANTEIRO - Curada, seca, a base de: carne bovina / sal, embalado a vácuo. Não será aceito JERKED BEEF. Odor: Característico; Sabor: próprio, apresentar-se livre de parasitas e de qualquer outras substancia contaminante que possa altera-la ou encobrir alguma alteração com etiquetas de identificação (validade, peso, procedência, número do registro no SIF, SIE ou SIM). Devem estar de acordo com as exigências do Ministério da Agricultura, Pecuária e Abastecimento e Anvisa. Validade: O produto deve conter data de fabricação de até 30 dias anteriores à data de entrega. Embalagem primária: embalagem a vácuo de 500 grama.	1550	PACOTE	R\$ 20,00	R\$ 31.000,00
11	CONSERVA DE CARNE BOVINA, CAIXA COM 24 UNIDADES	180	CAIXA	R\$ 252,500	R\$ 45.450,00
12	CEBOLA DE PRIMEIRA IN NATURA:	2600	KG	R\$ 10,375	R\$ 26.975,00
	Bulbo de tamanho médio, com características íntegras e de primeira qualidade; isentos de sujidades, insetos, parasitas, larvas e corpos estranhos aderidos à casca. Não deve apresentar quaisquer lesões de origem física, mecânica ou biológica. Podendo ser orgânico				
	Especificação: apresentar grau de maturidade, que permita o manuseio, com ausência de sujeiras, parasitas e larvas, acondicionado em embalagem tipo de rede de até 10kg.				
13	CREME DE LEITE TRADICIONAL:	315	CAIXA	R\$ 123,900	R\$ 39.028,50
	Especificação: caixa 24 unidades de 200g com identificação na embalagem (rótulo) dos ingredientes, valor nutricional, peso, fornecedor, data da fabricação e validade. Isento de sujeiras, parasitas larvas e material estranho. Validade mínima de 06(seis) meses a contar da data de entrega.				
14	FARINHA DE MANDIOCA:	2660	KG	R\$ 12,00	R\$ 31.920,00
	Especificação: embalagem plástica transparente de 1kg.				
15	FEIJÃO RAJADO, TIPO 01:	2560	KG	R\$ 16,00	R\$ 40.960,00
	Especificação: embalagem contendo 1kg, com identificação do produto, marca do				



PREFEITURA MUNICIPAL DE PRAINHA
CNPJ: 04.860.854/0001-07
COORDENADORIA DE LICITAÇÕES E CONTRATOS
MUDANÇA SE FAZ COM RESPONSABILIDADE



	fabricante, prazo de validade não inferior a 180 dias, peso líquido.				
16	FEIJÃO PRETO TIPO 1... Especificação: Embalagem de 1 kg, novo, grupo 1 não torrado. não poderá apresentar grãos disformes ou torrados, coloração dos grãos com nuances diferentes, impurezas (grãos partidos e pedras), bolor, mofo, caruncho, rendimento inadequado. A tipagem deverá ser de acordo com a classificação da CIDASC. Embalagem: deve estar intacta, acondicionada em embalagens de polietileno, transparente, contendo 1 kg. , prazo de validade: no mínimo 3 meses a partir da data da entrega. a rotulagem deve conter no mínimo as seguintes informações: nome e/ou marca, ingredientes, data de validade, lote e informações nutricionais	730	KG	R\$ 11,333	R\$ 8.273,09
17	FEIJÃO CARIOQUINHA, TIPO 01:	1800	KG	R\$ 8,667	R\$ 15.600,60
	Especificação: embalagem contendo 1kg, com identificação do produto, marca do fabricante, prazo de validade não inferior a 180 dias, peso líquido.				
18	FEIJOADA ENLATADA: CAIXA COM 24X300G	140	CAIXA	R\$ 196,750	R\$ 27.545,00
19	GOIABADA: CAIXA COM 24X300G	110	CAIXA	R\$ 114,00	R\$ 12.540,00
20	LEITE CONDENSADO:	150	CAIXA	R\$ 206,333	R\$ 30.949,95
	Especificação: caixa com 27 unidades, com embalagem 395g				
21	LEITE EM PÓ INTEGRAL:	8050	KG	R\$ 46,750	R\$ 376.337,50
	Especificação: Produtos instantâneo rico em ferro e vitaminas, integral, embalagem de 1000g- por conteúdo de matéria gorda em: integral (maior ou igual a 26,0% sem adição de açúcar e com menos de 5,5g do produto), cor branco amarelado, aroma e odor característicos, não rançoso, pó uniforme sem grumos, com identificação na embalagem (rótulo) dos ingredientes, valor nutricional, peso, fornecedor, data de fabricação e validade. O produto deverá possuir selo de inspeção do órgão competente. Validade mínima de 12(doze) meses a contar da data de entrega.				
22	MACARRÃO TIPO ESPAGUETE COM SÊMOLA:	630	FARDO	R\$ 112,500	R\$ 70.875,00



PREFEITURA MUNICIPAL DE PRAINHA
CNPJ: 04.860.854/0001-07
COORDENADORIA DE LICITAÇÕES E CONTRATOS
MUDANÇA SE FAZ COM RESPONSABILIDADE



	Especificação: Produto do tipo espagete, com ovos, acondicionado em embalagem resistente de polietileno atóxico transparente, fardo contendo 20 unidades de 500g, com identificação na embalagem (rótulo) dos ingredientes, valor nutricional, peso, fornecedor, data de fabricação e validade. Isento de sujidades, parasitas larvas e material estranho. Validade mínima de 12(doze) meses a contar da data de entrega.				
23	MILHO PARA PIPOCA, PACOTE DE 500G:	620	PACOTE	R\$ 4,975	R\$ 3.084,50
24	MILHO BRANCO:	1020	PACOTE	R\$ 6,250	R\$ 6.375,00
	Especificação: Produto de procedência nacional, ser de safra corrente. Isento de mofo, odores estranhos de substância nocivas. Acondicionado em embalagem primária resistente de polietileno atóxico transparente, pacote contendo 500g com identificação na embalagem (rótulo) dos ingredientes, valor nutricional, peso, fornecedor, marca, nome e endereço, data de fabricação e validade, número de registro do produto no órgão competente e procedência, termos selados transparente e incolor. Isento de sujidades, parasitas larvas e material estranho. Validade mínima de 06(seis) meses a contar da data de entrega.				
25	MARGARINA VEGETAL 250G:	5520	UNID	R\$ 5,573	R\$ 30.762,96
	Especificação: Embalagem de 250g acondicionado em caixa de papelão, com identificação do produto, identificação de fabricante, data de fabricação e validade não superior a 120 dias, de acordo com a Resolução 12/78 da CNNPA. O produto não deverá ter registro Ministério da Agricultura e/ou Ministério da Saúde.				
26	MIX DE VEGETAIS: CENOURA, BATATA, ERVILHA, MILHO VERDE,	180	CAIXA	R\$ 117,00	R\$ 21.060,00
	Especificação: caixa com 24 latas de 240g				
27	ÓLEO COMESTÍVEL DE SOJA:	2660	FRASCO	R\$ 8,625	R\$ 22.942,50
	Especificação: Óleo comestível de soja, obtido de espécie vegetal, isento de substâncias estranhas, validade mínima de 120 dias a contar de entrega, frasco com 900ml, embalado em caixa de papelão reforçado.				
28	OVO DE GALINHA:	1230	Cuba	R\$ 23,250	R\$ 28.597,50



PREFEITURA MUNICIPAL DE PRAINHA
CNPJ: 04.860.854/0001-07
COORDENADORIA DE LICITAÇÕES E CONTRATOS
MUDANÇA SE FAZ COM RESPONSABILIDADE



	Especificação: Cuba com 30 unidades, Fresco, de boa qualidade, acondicionados em embalagem própria.				
29	PÃO DE CHÁ:	86000	UNID	R\$ 1,150	R\$ 98.900,00
	Especificação: Com no mínimo 50g, fabricado com matéria prima de primeira qualidade, isentos de matéria terrosa, parasitas e em perfeito estado de conservação, de acordo com a Resolução 12/78 da CNNPA.				
30	PÃO FRANCÊS:	40000	UNID	R\$ 1,150	R\$ 46.000,00
	Especificação: Com no mínimo 50g, fabricado com matéria prima de primeira qualidade, isentos de matéria terrosa, parasitas e em perfeito estado de conservação, de acordo com a Resolução 12/78 da CNNPA.				
31	QUEIJO TIPO MUÇARELA:	450	KG	R\$ 49,667	R\$ 22.350,15
	Especificação: fatiado				
32	APRESUNTADO FATIADO:	300	KG	R\$ 33,333	R\$ 9.999,90
	Especificação: fatiado				
33	SAL REFINADO IODADO:	2230	KG	R\$ 2,125	R\$ 4.738,75
	Especificação: Sal refinado iodado, com granulação uniforme, de acordo com o seu tipo, cor branca, inodor e sabor salino. Embalagem de plástico de até 1kg, acondicionados em sacos de até 30kg. Não deve apresentar sujidades, umidade, misturas inadequadas ao produto. Validade mínima de 06(seis) meses a contar da data de entrega.				
34	SALSICHA AO MOLHO:	2680	LATA	R\$ 5,373	R\$ 14.399,64
	Especificação: Lata de 180g, acondicionados em caixa de papel, com identificação do produto, marca do fabricante, prazo de validade não inferior a 120 dias e peso liquido, de acordo com as Portarias do Ministério da Agricultura, DIPOA n° 304 de 22/04/96 e n.145 de 22/04/98, da Resolução da ANVISA n°105 da Lei Municipal/Vigilância Sanitária n.5504/99. O produto deverá ter registro no Ministério da Agricultura e/ou Ministério da Saúde.				
35	SARDINHA EM LATA COM ÓLEO DE SOJA COMESTÍVEL:	980	UNID	R\$ 6,475	R\$ 6.345,50
	Especificação: Embalagem apropriada de 125g, acondicionados em caixa de papelão. Validade não superior a 120 dias				
36	SUCO EM PÓ, ARTIFICIAL, CAIXA COM 15X35G	480	CAIXA	R\$ 21,667	R\$ 10.400,16



PREFEITURA MUNICIPAL DE PRAINHA
CNPJ: 04.860.854/0001-07
COORDENADORIA DE LICITAÇÕES E CONTRATOS
MUDANÇA SE FAZ COM RESPONSABILIDADE



37	TEMPERO COMPLETO TRADICIONAL:	850	UNID	R\$ 6,750	R\$ 5.737,50
	Especificação: Embalagem apropriada de até 320g, Validade não inferior a 120 dias.				
38	TEMPERO MOÍDO PIMENTA E CUMINHO:	370	UNID	R\$ 33,500	R\$ 12.395,00
	Especificação: Embalagem apropriada de até 1Kg.				
39	TOMATE IN NATURA:	2300	KG	R\$ 12,500	R\$ 28.750,00
	Especificação: Limpo, Acondicionados em caixas de até 20kg, fresco de boa qualidade, que seja transportado em condições adequadas, em tempo determinado para que atenda o consumo.				
40	FARINHA DE TRIGO SEM FERMENTO:	900	KG	R\$ 9,125	R\$ 8.212,50
	Especificação: Fabricada a partir de grão de trigo são e limpos, isentos de matéria terrosa, parasita e em perfeito estado de conservação. Não podendo estar em umidade fermentada ou rançosa. Acondicionada em embalagem de polietileno atóxico transparente, contendo 1kg, com identificação na embalagem (rótulo) dos ingredientes, valor nutricional, tipo de farinha, peso, fornecedor, data de fabricação e validade. Isento de sujidades, parasitas larvas e material estranho. Validade mínima de 04(quatro) meses a contar da data de entrega.				
41	FARINHA DE TRIGO COM FERMETO:	780	KG	R\$ 10,250	R\$ 7.995,00
	Especificação: Embalagem com 1kg, identificação do produto, marca do fabricante, Validade mínima de 04(quatro) meses a contar do dia da entrega. O produto deverá ter registro do Ministério da Agricultura e/ou Ministério da Saúde.				
42	VINAGRE DE ÁLCOOL:	1840	GARRAFA	R\$ 4,225	R\$ 7.774,00
	Especificação: Fermentado acético de álcool, acidez 4%. Embalagem deve estar intacta, acondicionada em garrafas plásticas resistentes de polietileno transparente, contendo 750ml, com identificação.				
43	AVEIA EM LATA: Especificação: Aveia em floco lata 450g	2400	LATA	R\$ 17,125	R\$ 41.100,00
44	BISCOITO TIPO MARIA:	1320	CAIXA	R\$ 151,250	R\$ 199.650,00
	Especificação: Crocante tipo maria, de sabor, cor, e odor característicos, acondicionado em embalagem resistente de polietileno atóxico transparente de dupla face, caixa contendo 20 pacotes de 400g, com identificação em embalagem (rótulo) dos ingredientes, valor				



PREFEITURA MUNICIPAL DE PRAINHA
CNPJ: 04.860.854/0001-07
COORDENADORIA DE LICITAÇÕES E CONTRATOS
MUDANÇA SE FAZ COM RESPONSABILIDADE



	nutricional, peso, fornecedor, de fabricação e validade. Isento de sujidades, parasitas larvas e material estranho. Validade mínima de 06(seis) meses a contar com a data de entrega.				
45	CENOURA DE PRIMEIRA IN NATURA:	2000	KG	R\$ 13,267	R\$ 26.534,00
	Especificação: apresentando grau de maturação tal que lhe permite suporta a manipulação, o transporte e a conservação em condições adequadas para o consumo. Com a ausência de sujidade, parasitas e larvas, de acordo com a Resolução 12/78 da CNNPA.				
46	COUVE DE PRIMEIRA IN NATURA:	4300	MAÇO	R\$ 4,625	R\$ 19.887,50
	Especificação: apresentado grau de evolução completo do tamanho, aroma e cor própria. Com ausência de sujidade, parasitas e larvas, de acordo com a Resolução 12/78 da CNNPA. Embalagem plástica.				
47	LEITE DE COCO TRADICIONAL:	180	CAIXA	R\$ 99,500	R\$ 17.910,00
	Especificação: Produto obtido de leite de coco, pasteurizado e homogeneizado. E uniforme sem grumos, cor, aroma e odor característico, não rançoso, acondicionado em embalagem plásticas, caixa contendo 24 unidades de 200ml com identificação na embalagem (rótulo) dos ingredientes, valor nutricional, peso, fornecedor, data de fabricação e validade. Isento de sujidade, parasitas, larvas e material estranho, 06(seis) meses a contar da data de entrega.				
48	LEITE EM PÓ DESNATADO:	2400	LATA	R\$ 23,667	R\$ 56.800,80
	Especificação: lata contendo 300g, com dados de identificação do produto, marca do fabricante, prazo de validade, peso líquido e registro do Ministério da Saúde e/ou Ministério da Agricultura.				
49	MASSA DE SOPA:	1290	FARDO	R\$ 133,333	R\$ 171.999,57
	Especificação: A base de farinha de trigo, com ovos. Embalagem com no mínimo de 500g acondicionados em fardos pesando até 10kg, com dados de fabricação do produto, marca do fabricante, prazo de validade no mínimo de 06(seis) a contar da data da entrega, peso líquido, de acordo com a Resolução RDC 93/200 Anvisa.				
50	FUBÁ DE MILHO:	1710	PACOTE	R\$ 6,775	R\$ 11.585,25



PREFEITURA MUNICIPAL DE PRAINHA
CNPJ: 04.860.854/0001-07
COORDENADORIA DE LICITAÇÕES E CONTRATOS
MUDANÇA SE FAZ COM RESPONSABILIDADE



	Especificação: Produto obtido da moagem do grão de milho sãos, limpo isento de matéria terrosa e parasitas. Não podendo apresentar umidade, fermentação ou rançoso. Acondicionado em embalagem de até 500g, identificação na embalagem (rótulo) dos ingredientes. Validade mínima de 06 (seis) meses a contar da data de entrega.				
51	PEIXE EM POSTAS:	2100	KG	R\$ 34,00	R\$ 71.400,00
	Especificação: embalagem em filme PVC transparente ou saco plástico, transparente contendo identificação do produto, marca do fabricante, prazo de validade, marcas e carimbos oficiais, de acordo com as Portarias do Ministério da Agricultura, DIPOA n.304 de 22/04/96 e n.145 de 22/04/98, da Resolução da ANISA de 19/05/99 e das Leis Municipais				
52	PIMENTÃO IN NATURA:	700	KG	R\$ 14,00	R\$ 9.800,00
	Especificação: fresco e de boa qualidade, com a ausência de sujidade, parasitas e larvas.				
53	POLPA DE FRUTA SABOR ACEROLA:	2600	KG	R\$ 22,00	R\$ 57.200,00
	Especificação: congelada, preparada com frutas sãs, limpas e isentas de parasitas e detritos de animais ou vegetais. Não deve conter fragmentos das partes não comestível da fruta, nem substâncias estranhas a sua composição normal. Deverá se apresentar em embalagens plásticas transparente de 1kg, com informações nutricionais, peso, data de fabricação(o produto não deverá ter sido fabricado mais de 30 dias) e prazo de validade. Sob inspeção do (SIM/SIE/SIF). Acondicionada em caixa térmica de 50kg				
54	POLPA DE FRUTA SABOR CUPU AÇU:	2800	KG	R\$ 21,333	R\$ 59.732,40
	Especificação:, preparada com frutas sãs, limpas e isentas de parasitas e detritos de animais ou vegetais. Não deve conter fragmentos das partes não comestível da fruta, nem substâncias estranhas a sua composição normal. Deverá se apresentar em embalagens plásticas transparente de 1kg, com informações nutricionais, peso, data de fabricação(o produto não deverá ter sido fabricado mais de 30 dias) e prazo de validade. Sob inspeção do (SIM/SIE/SIF). Acondicionada em caixa térmica de 50kg				
55	POLPA DE FRUTA SABOR GOIABA:	2700	KG	R\$ 19,00	R\$ 51.300,00



PREFEITURA MUNICIPAL DE PRAINHA
CNPJ: 04.860.854/0001-07
COORDENADORIA DE LICITAÇÕES E CONTRATOS
MUDANÇA SE FAZ COM RESPONSABILIDADE



	Especificação: congelada, preparada com frutas sãs, limpas e isentas de parasitas e detritos de animais ou vegetais. Não deve conter fragmentos das partes não comestível da fruta, nem substâncias estranhas a sua composição normal. Deverá se apresentar em embalagens plásticas transparente de 1kg, com informações nutricionais, peso, data de fabricação(o produto não deverá ter sido fabricado mais de 30 dias) e prazo de validade. Sob inspeção do (SIM/SIE/SIF). Acondicionada em caixa térmica de 50kg				
56	POLPA DE FRUTA SABOR TEPEREBÁ:	2550	KG	R\$ 17,00	R\$ 43.350,00
	Especificação: congelada, preparada com frutas sãs, limpas e isentas de parasitas e detritos de animais ou vegetais. Não deve conter fragmentos das partes não comestível da fruta, nem substâncias estranhas a sua composição normal. Deverá se apresentar em embalagens plásticas transparente de 1kg, com informações nutricionais, peso, data de fabricação(o produto não deverá ter sido fabricado mais de 30 dias) e prazo de validade. Sob inspeção do (SIM/SIE/SIF). Acondicionada em caixa térmica de 50kg				
57	POLPA DE FRUTA SABOR DE MARACUJÁ:	300	KG	R\$ 20,00	R\$ 6.000,00
	Especificação: congelada, preparada com frutas sãs, limpas e isentas de parasitas e detritos de animais ou vegetais. Não deve conter fragmentos das partes não comestível da fruta, nem substâncias estranhas a sua composição normal. Deverá se apresentar em embalagens plásticas transparente de 1kg, com informações nutricionais, peso, data de fabricação(o produto não deverá ter sido fabricado mais de 30 dias) e prazo de validade. Sob inspeção do (SIM/SIE/SIF).				
58	POLPA DE FRUTA SABOR DE GRAVIOLA:	300	KG	R\$ 19,333	R\$ 5.799,90
	Especificação: congelada, preparada com frutas sãs, limpas e isentas de parasitas e detritos de animais ou vegetais. Não deve conter fragmentos das partes não comestível da fruta, nem substâncias estranhas a sua composição normal. Deverá se apresentar em embalagens plásticas transparente de 1kg, com informações nutricionais, peso, data de fabricação (o produto não deverá ter sido fabricado mais de 30 dias) e prazo de validade. Sob inspeção do (SIM/SIE/SIF).				



PREFEITURA MUNICIPAL DE PRAINHA
CNPJ: 04.860.854/0001-07
COORDENADORIA DE LICITAÇÕES E CONTRATOS
MUDANÇA SE FAZ COM RESPONSABILIDADE



59	REPOLHO IN NATURA:	1150	KG	R\$ 13,750	R\$ 15.812,50
	Especificação: Fresco de boa qualidade, com ausência de sujidade, parasitas e larvas.				
60	AZEITE DE DENDÊ:	170	CAIXA	R\$ 130,667	R\$ 22.213,39
	Especificação: caixa contendo 24 unidades plástica de 200ml, com identificação do produto, marca do fabricante e peso líquido. Com prazo de validade no mínimo de 06(seis) meses a contar da data da entrega.				
61	EXTRATO DE TOMATE:	640	UNID	R\$ 5,313	R\$ 3.400,32
	Especificação: Concentrado. Embalagem com no mínimo 250g, com identificação do produto, marca do fabricante e peso líquido. O produto a ter registro no Ministério da Agricultura e/ou Ministério da Saúde.				
62	BISCOITO SODA:	1110	CAIXA	R\$ 87,500	R\$ 97.125,00
	Especificação: Crocante tipo soda, de sabor, cor, e odor característicos, acondicionado em embalagem resistente de polietileno atóxico transparente de dupla face, caixa contendo 10 pacotes de 400g, com identificação em embalagem (rótulo) dos ingredientes, valor nutricional, peso, fornecedor, de fabricação e validade. Isento de sujidades, parasitas, larvas e material estranho. Validade mínima de 06(seis) meses a contar com a data de entrega.				
63	ERVILHA REITRATADAS EM COSERVA:	700	LATA	R\$ 4,423	R\$ 3.096,10
	Especificação: Embalagem com no mínimo 200g, com dados com identificação do produto, marca de fabricante, prazo de validade, peso líquido e de acordo com a Resolução 12/78 da Comissão Nacional de Normas e Padrões para Alimento CNNPA.				
64	MILHO VERDE EM CONSERVA:	680	LATA	R\$ 4,438	R\$ 3.017,84
	Especificação: Embalagem com no mínimo 200g, com dados de identificação do produto, marca do fabricante, prazo de validade, peso líquido e de acordo com a Resolução RDC 352/2002-ANVISA.				
65	FARINHA DE TAPIOCA:	570	FARDO	R\$ 165,00	R\$ 94.050,00
	Especificação: fardo contendo 30 pacotes de 500g, com identificação do produto, prazo de validade e peso líquido.				
66	UVA DE PRIMEIRA:	760	KG	R\$ 27,333	R\$ 20.773,08
	Especificação: in natura, apresentando grau de maturação tal que lhe permite a manipulação, o transporte e a conservação em condições adequadas para o consumo. Com				



PREFEITURA MUNICIPAL DE PRAINHA
CNPJ: 04.860.854/0001-07
COORDENADORIA DE LICITAÇÕES E CONTRATOS
MUDANÇA SE FAZ COM RESPONSABILIDADE



	ausência de sujidades, parasitas e larvas de acordo com a Resolução 12/78 da CNNPA.				
67	MAMÃO PAPAYA DE PRIMEIRA IN NATURA:	900	KG	R\$ 11,375	R\$ 10.237,50
	Especificação: Limpo, fresco, apresentando grau de evolução completo do tamanho e do grau de maturação tal que lhe permita suportar a manipulação, com ausência de sujidades, parasitas e larvas. O transporte em condições adequadas para que atenda o consumo.				
68	ABACATE:	310	KG	R\$ 11,500	R\$ 3.565,00
	Especificação: Limpo, fresco, apresentando grau de evolução completo do tamanho e do grau de maturação tal que lhe permita suportar a manipulação, com ausência de sujidades, parasitas e larvas. O transporte em condições adequadas para que atenda o consumo.				
69	PEPINO DE PRIMEIRA:	350	KG	R\$ 9,125	R\$ 3.193,75
	Especificação: Limpo, fresco, com ausência de sujidades, parasitas e larvas. Apresentando grau de maturação tal que lhe permita suportar a manipulação, o transporte e a conservação em condições adequadas para o consumo.				
70	MACAXEIRA:	500	KG	R\$ 11,667	R\$ 5.833,50
	Especificação: íntegra e firme, isenta de sujidades com grau de evolução completo de tamanho. Transportados de forma adequadas em basquetas/sacos.				
71	LINGUIÇA SUÍNA CALABRESA:	330	KG	R\$ 32,00	R\$ 10.560,00
	Especificação: Embalagem a vácuo em filme PVC transparente ou saco plástico transparente, contendo identificação do produto, marca do fabricante, prazo de validade, marcas e carimbos oficiais, de acordo com as Portarias do Ministério da Agricultura, DIPOA n.304 de 22/04/96 e n.145 de 22/04/98, da Resolução da ANVISA 105 de 19/05/99 e das Leis Municipais/Vigilância Sanitária n.5504/99.				
72	LIMÃO DE PRIMEIRA IN NATURA:	250	KG	R\$ 10,500	R\$ 2.625,00
	Especificação: apresentando grau de maturação, que permita ser manipulado, fazer o transporte e a conservação em condições adequadas para o consumo.				
73	CAMARÃO REGIONAL:	150	KG	R\$ 65,250	R\$ 9.787,50



PREFEITURA MUNICIPAL DE PRAINHA
CNPJ: 04.860.854/0001-07
COORDENADORIA DE LICITAÇÕES E CONTRATOS
MUDANÇA SE FAZ COM RESPONSABILIDADE



	Especificação: in natura, sem casca de primeira qualidade, embalagem de plástico de 1kg acondicionado em cuba refrigeradas.				
74	AÇUCAR:	12590	KG	R\$ 5,238	R\$ 65.946,42
	Especificação: tipo cristal, embalagem contendo 1KG.				
75	ARROZ BRANCO TIPO 1	12090	KG	R\$ 7,663	R\$ 92.645,67
	Especificação: embalagem contendo 1kg, com dados de identificação do produto, marca do fabricante, prazo de validade não inferior a 180 dias a partir da data da entrega, peso líquido de acordo com a Resolução 12/78 da CNNPA.				
76	CAFÉ – PACOTE DE COM 250G	10190	PACOTES	R\$ 11,333	R\$ 115.483,27
77	TEMPERO COLORAU PACOTE COM 100G: - Produto constituído pela mistura de fubá de milho com urucum em pó, com identificação na embalagem (rótulo) dos ingredientes, valor nutricional, peso, fornecedor, data de fabricação e validade. Isento de sujidades, parasitas, larvas e material estranho. Validade mínima de 06 (seis) meses a contar da data de entrega. Embalagem primária: Embalagem resistente de polietileno atóxico Transparente, contendo 100g. Embalagem secundária: Embalagem plástica resistente de 6 kg com 12 pacotes.	4520	PACOTES	R\$ 1,917	R\$ 8.664,84
78	ALHO:	780	KG	R\$ 43,500	R\$ 33.930,00
	Especificação: embalagem apropriada de até 1KG, acondicionado em embalagem de papelão, com prazo de validade não inferior a 30 dias.				
79	CHEIRO VERDE:	3600	MAÇO	R\$ 4,125	R\$ 14.850,00
	Especificação in natura, folhas lisas, firmes, viçosas, de cor verde brilhante, com tamanhos uniformes, sem sujeira ou outros defeitos que possam alterar sua aparência e qualidades, livres de resíduos e fertilizantes, de colheita recente.				
80	JERIMUM:	1250	KG	R\$ 8,250	R\$ 10.312,50
	Especificação: limpo, fresco, ter atingido o grau de evolução completo do tamanho, grau de maturação de que lhe permita a manipulação, livres de sujeiras.				
81	BANANA IN NATURA:	1850	KG	R\$ 8,750	R\$ 16.187,50
	Especificação: de primeira qualidade, limpa, fresca apresentando grau de maturação que lhe permita a manipulação com ausência de sujeiras, parasitas e larvas. O transporte e a				



PREFEITURA MUNICIPAL DE PRAINHA
CNPJ: 04.860.854/0001-07
COORDENADORIA DE LICITAÇÕES E CONTRATOS
MUDANÇA SE FAZ COM RESPONSABILIDADE



	conservação devem ser feitos em condições adequadas para o consumo.				
82	PIMENTA DE CHEIRO: de primeira qualidade, limpa, fresca apresentando grau de maturação que lhe permita a manipulação com ausência de sujeiras, parasitas e larvas.	500	KG	R\$ 20.875	R\$ 10.437,50
83	CARNE DE FRANGO, INTEIRO - De abate recente, congelado, com temperatura de - 10 a - 25°C, com adição de água de no máximo de 6%. Aspecto próprio, não amolecido e nem pegajosa, cor própria sem manchas esverdeada, cheiro e sabor próprio, com ausência de sujidades, parasitos e larvas.	10060	KG	R\$ 13,375	R\$ 134.552,50
84	CARNE DE FRANGO, PEITO - Com osso, de abate recente, congelado, com temperatura de - 10 a - 25°C, com adição de água de no máximo de 6%. Aspecto próprio, não amolecido e nem pegajosa, cor própria sem manchas esverdeada, cheiro e sabor próprio, com ausência de sujidades, parasitos e larvas. - embalagem de 1 kg com registro no SIF ou SISB.	1100	KG	R\$ 18,750	R\$ 20.625,00
85	FRANGO (COXA E SOBRE COXA) ... Especificação: características técnicas: congelado com pesagem média de 250g por peça. A ave deve ter contornos definidos, firmes sem manchas, peça lisa e coloração clara, pele aderente e odor característico. Não deve apresentar sujidades, penas e carcaça. não poderá conter excesso de gelo. embalagem: deve estar intacta. acondicionada em sacos de polietileno ou bandejas de isopor revestidas por polietileno. prazo de validade: mínimo de 3 meses a partir da data de entrega. a rotulagem deve conter no mínimo as seguintes informações: peso, data de processamento, data de validade, carimbo de inspeção estadual ou federal, procedência da carne, nome e/ou marca, lote e informações nutricionais.	1600	KG	R\$ 17,667	R\$ 28.267,20
86	MAÇÃ:	2300	UNID	R\$ 2,00	R\$ 4.600,00
	Limpa, fresco, apresentando grau de evolução completo do tamanho e do grau de maturação tal que lhe permita suportar a manipulação, com ausência de sujidades, parasitas e larvas. O transporte em condições adequadas para que atenda o consumo.				
87	MELANCIA:	1500	KG	R\$ 11,500	R\$ 17.250,00



PREFEITURA MUNICIPAL DE PRAINHA
CNPJ: 04.860.854/0001-07
COORDENADORIA DE LICITAÇÕES E CONTRATOS
MUDANÇA SE FAZ COM RESPONSABILIDADE



	Especificação: Maduro com casca brilhante, firme apresentando grau de maturação tal que lhe permita suportar a manipulação, com ausência de ferimentos ou defeitos, intacta, livre de terra ou corpos estranhos aderidos a superfície externa, livre de parasitas e larvas. O transporte e a conservação em condições adequadas para consumo.				
88	MELÃO IN NATURA.	600	KG	R\$ 15,750	R\$ 9.450,00
	Especificação: Amarelo, maduro, com casca brilhante firme, sem ferimentos ou defeitos, com ausência de sujidades, parasitos e larvas. Apresentando grau de maturação tal que lhe permita suporta a manipulação, o transporte e a conservação em condições adequadas para o consumo.				
89	ABACAXI:	850	UNID	R\$ 10,500	R\$ 8.925,00
	Limpo, fresco, apresentando grau de evolução completo do tamanho e do grau de maturação tal que lhe permita suportar a manipulação, com ausência de sujidades, parasitas e larvas. O transporte em condições adequadas para que atenda o consumo.				
90	LARANJA:	2800	UNID	R\$ 1,875	R\$ 5.250,00
	Limpa, fresco, apresentando grau de evolução completo do tamanho e do grau de maturação tal que lhe permita suportar a manipulação, com ausência de sujidades, parasitas e larvas. O transporte em condições adequadas para que atenda o consumo.				
91	MOLHO SHOYU: Especificação: frasco com 500ml	260	UNID	R\$ 9,00	R\$ 2.340,00
92	COCO RALADO: Especificação: embalagens com 100g	510	PACOTES	R\$ 5,667	R\$ 2.890,17
93	REFRIGERANTE:	2130	FARDO	R\$ 74,750	R\$ 159.217,50
	Especificação: fardo contendo 6 unidades de 2 lts.				
94	AGUA MINERAL:	900	UNID	R\$ 45,750	R\$ 41.175,00
	Especificação : Água +vasilhame de 20 litros.				
95	AGUA MINERAL:	2500	UNID	R\$ 17,500	R\$ 43.750,00
	Especificação: Refil de 20 litros.				
96	AGUA MINERAL EM GARRAFA PET CONTENDO 300ML	1350	FARDO	R\$ 37,333	R\$ 50.399,55
	Especificação : fardo com 12 unidades				
97	AGUA MINERAL EM GARRAFA PET CONTENDO 1,500L	1300	FARDO	R\$ 34,00	R\$ 44.200,00
	Especificação : fardo com 6 unidades				
98	ADOÇANTE DIETETICO:	200	FRASCO	R\$ 6,833	R\$ 1.366,60



PREFEITURA MUNICIPAL DE PRAINHA
CNPJ: 04.860.854/0001-07
COORDENADORIA DE LICITAÇÕES E CONTRATOS
MUDANÇA SE FAZ COM RESPONSABILIDADE



	Especificação: Frasco 100ml, Aspecto físico líquido límpido transparente, ingredientes sacarino sódico, ciclamato de sódio e edulcorantes, tipo dietético, com bico dosador, embalagem plástica com 100 ml.				
99	KETCHUPE TRADICIONAL 300g :	350	Caixa	R\$ 6,125	R\$ 2.143,75
	Especificação: caixa com 300g ingredientes: Tomate, açúcar, vinagre, sal, amido modificado, condimentos (alho, cebola, cravo, coentro e canela), acidulante ácido láctico, conservador sorbato de potássio e aromatizante.				
100	MAIONESE 270G:	350	Caixa	R\$ 5,433	R\$ 1,901,55
	Especificação: Caixa com 270g, ingredientes: Água, óleo vegetal, amido modificado, açúcar invertido, vinagre, sal, ovos pasteurizados, estabilizantes goma xantana e goma guar, acidulante ácido láctico, conservador sorbato de potássio, aromatizantes, corantes naturais urucum e páprica, sequestrante EDTA, cálcio dissódico e antioxidante TBHQ.				
101	ACHOCOLATADO EM PÓ: embalagem de lata contendo 370g.	1200	Lata	R\$ 13,250	R\$ 15.900,00
	Especificação: Açúcar, cacau em pó, maltodextrina, minerais [cálcio (carbonato de cálcio) e ferro (fumarato ferroso), soro de leite em pó, vitaminas [vitamina C (ácido L-ascórbico), niacina (nicotinamida), vitamina B2 (riboflavina), vitamina A (acetato de retinila), vitamina B6 (cloridrato de piridoxina), vitamina D (colecalfiferol)				
102	MARGARINA - Cremosa com sal, com 65% de lipídeos e 0% de gorduras trans. Enriquecida de vitaminas. Apresentando aspecto, cheiro, sabor e cor peculiares, isento de ranço e de bolores. Validade mínima de 06 (seis) meses a contar da data da entrega. Embalagem primária: Potes de plástico de 500g. Embalagem secundária: Caixa de papelão resistente de 6 kg com 24 unidades.	1000	POTE	R\$ 10,500	R\$ 10.500,00
103	MILHARINA DE MILHO:	2220	PACOTE	R\$ 4,313	R\$ 9.574,86
	Especificação: PACOTE DE 500G, FARDO COM 30 PACOTES				

TOTAL..... R\$ 4.336.692,52

Mediante as informações apresentadas, que se trata de valor compatível com os valores praticados no mercado, portanto, pertinente a média estimada de preços para contratação.



PREFEITURA MUNICIPAL DE PRAINHA
CNPJ: 04.860.854/0001-07
COORDENADORIA DE LICITAÇÕES E CONTRATOS
MUDANÇA SE FAZ COM RESPONSABILIDADE



4 DA EXECUÇÃO DO OBJETO (art. 6º, inciso XXIII, alínea 'e', e art. 40, §1º, inciso I, da Lei nº 14.133/2021)

4.1. Considerando que a pretendida contratação deverá atender as demandas de diversas Secretarias a entrega deverá ser realizada nos locais destinados na ordem de compra sendo estes dentro das limitações da sede do Município de Prainha/Pa, conforme os item e quantidade discriminados neste termo de referência, considerando as demandas consolidadas;

4.2. O prazo de validade deverá ser a ofertado pela fabricante e deve constar na embalagem em local visível, sem rasuras.

4.3 Sem custo adicional, a entrega deverá ocorrer no Município de Prainha –Pa, o não cumprimento das regras citadas, implicará em não pagamento.

4.4. A CONTRATADA compromete-se e obriga-se a cumprir o estabelecido;

4.5. Em sujeição às normas técnicas, os transportes deverão atender aos requisitos mínimos de utilidade, resistência e segurança e atender às normas técnicas aplicáveis ao objeto e divulgadas por órgãos oficiais competentes;

4.6. A contratada deverá assumir a responsabilidade por todas as providências e obrigações estabelecidas na legislação específica sobre a qualidade e especificação dos materiais que serão entregues;

4.7. Como requisito de exigência para esta contratação será estabelecido ao fornecedor contratado à apresentação de todas as prerrogativas contidas no termo de referência e no edital.

4.8. A demanda será acompanhada pela equipe técnica responsável devidamente capacitada para tomar as providências necessárias e possíveis para o sucesso da contratação, incluindo o aceite da proposta, recebimento da entrega, sem prejuízo da fiscalização exercida pela CONTRATADA.

4.9. No curso da execução do fornecimento, caberá ao CONTRATANTE, o direito de fiscalizar a fiel observância das disposições contratuais, promovendo a aferição qualitativa dos produtos.

4.10. A fiscalização de que trata este item não exclui nem reduz a responsabilidade da fornecedora, inclusive perante terceiros, por qualquer irregularidade, ainda que resultante de imperfeições técnicas, vícios redibitórios, ou emprego de material inadequado ou de qualidade inferior, e, na ocorrência desta, não implica em corresponsabilidade da Administração ou de seus agentes e prepostos;

4.11. Para a proposta financeira deverão estar computados todos os custos.

4.12. Caso seja constatado entrega em divergência do quanto ora solicitado, também será recusado sem nenhum ônus para a Prefeitura Municipal de Prainha – Pa, notificando a empresa para substituição no prazo de até 24 (vinte e quatro) horas das quantidades constatadas.

4.13 Todas as taxas respectivas a logística e frete deverão estar inclusos.

4.14. Efetuar a entrega dos produtos em perfeito estado, de acordo com as quantidades indicadas na Ordem de Fornecimento, com as especificações constantes no presente estudo, nos prazos requeridos, contados a partir do recebimento da Nota de Fornecimento emitida pela Secretaria solicitante.

4.15. Caso aconteça qualquer problema no fornecimento, e o produto fornecido seja rejeitado, a Contratada deverá de forma imediata tomar as devidas providências necessárias para a correção das irregularidades identificadas, sob pena de sofrer a aplicação das penalidades estabelecidas na Minuta de Contrato.

4.16. Caso a empresa verifique a impossibilidade de cumprir com o prazo de entrega estabelecido, deverá informar imediatamente à Secretaria, solicitação de prorrogação de prazo de entrega, da qual deverão constar: motivo do não cumprimento do prazo, devidamente comprovado, e o novo prazo previsto para entrega.

4.17. A solicitação de prorrogação de prazo será analisada pela Secretaria na forma da lei e de acordo com os princípios de razoabilidade e proporcionalidade, informando-se à empresa da decisão proferida.

4.18. Em caso de denegação da prorrogação do prazo de entrega, e caso não cumpra o prazo inicial, o fornecedor ficará sujeito às penalidades previstas para atraso na entrega.



PREFEITURA MUNICIPAL DE PRAINHA
CNPJ: 04.860.854/0001-07
COORDENADORIA DE LICITAÇÕES E CONTRATOS
MUDANÇA SE FAZ COM RESPONSABILIDADE



4.19. Somente serão aceitos produtos especificados, sendo recusados qualquer produto com especificação diferente. Para tanto, será designado servidor para fiscalização de contrato, e caso o produto solicitado não atenda a especificação solicitada, será recusado sem nenhuma oneração para esta Secretaria bem como para a Prefeitura Municipal de Prainha – Pa.

4.20. O fiscal do contrato anotará em registro próprio todas as ocorrências relacionadas com a execução do contrato, indicando dia, mês e ano, bem como o nome dos funcionários eventualmente envolvidos determinando o que for necessário a regularização das faltas ou defeitos observados e encaminhando os apontamentos à autoridade competente para as providências cabíveis.

4.21. Caso haja algum produto recebido, conferido e aceite e posteriormente seja constatado no lote solicitado e entregue em divergência do quanto ora solicitado, também será recusado sem nenhum ônus para a Prefeitura Municipal de Prainha – Pa, notificando a empresa para substituição.

4.22 O fornecedor deve ser capaz de atender às demandas do Município, que podem variar ao longo da execução, devendo ter a capacidade de entregar as quantidades exigidas de forma imediata, sem a definição de consumação máxima ou mínima.

5. SOLUÇÃO COMO UM TODO (art. 6º, inciso XXIII, alínea ‘c’, e art. 40, §1º, inciso I, da Lei nº 14.133/2021)

5.1 As aquisições visam atender às necessidades da Prefeitura, Secretarias e Fundos Municipais de Prainha.

5.2 Os produtos serão contratados por meio de processo licitatório, na modalidade de Pregão Eletrônico, para registrar preços, observado os dispositivos legais, seguindo o rito procedimental comum a que se refere o art. 17 da Lei 14.133/2021, adotando-se o pregão sempre que o objeto possuir padrões de desempenho e qualidade que possam ser objetivamente definidos pelo edital, por meio de especificações usuais de mercado.

5.3 A opção pela adoção do Sistema de Registro de Preços – SRP, para esta licitação, deve-se ao fato de este sistema ser um forte aliado aos princípios da eficiência e da economicidade, por ser um procedimento que resulta em vantagens à Administração, descomplicando procedimentos para aquisição de bens, reduzindo a quantidade de licitações, propiciando e facilitando um maior número de ofertantes, inclusive a participação das pequenas e médias empresas, enxugando os gastos do erário, por registrar preços e disponibilizá-los por um ano em Ata para quando surgir a necessidade, executar o objeto registrado, sem entraves burocráticos, entre outras vantagens.

5.4 Será adotado o Sistema de Registro de Preços, haja vista a conveniência aquisição dos materiais com previsão de serem contratada de forma parcelada conforme a necessidade, visando minimizar os riscos de desabastecimento e reduzir os custos necessários. Pois, esse possui uma vasta gama de vantagens, principalmente ao permitir a evolução significativa do planejamento das atividades. Ademais, a opção pelo Sistema de Registro de Preços originário de Pregão Eletrônico, é a mais viável, pois possui características vantajosas para a administração pública, por exemplo o fato da existência de facultatividade na contratação do objeto licitado, sendo assim, a Administração tem a discricionariedade de agir conforme suas necessidades, podendo flexibilizar suas despesas, com a devida adequação aos recursos disponíveis.

5.5 Desta forma, para a compra dos itens deverão obedecer aos requisitos especificados nas descrições contidas no edital. Vale ressaltar, que a medida a ser adotada encontra respaldo jurídico na Lei nº 14.133, de 1º de abril de 2021, para dispor sobre o sistema de registro de preços para a contratação de bens e serviços. Outrossim, neste processo licitatório os fornecedores cotam os produtos a serem entregues no local e espaço solicitado com todos os encargos mínimos inclusos, sendo:

1 – Frete; 2 – Impostos e 3 – Descarga.

5.6 Devendo a entrega dos produtos serem realizadas nas quantidades e no local a ser informado pela secretaria solicitante quando eventualmente necessário.



PREFEITURA MUNICIPAL DE PRAINHA
CNPJ: 04.860.854/0001-07
COORDENADORIA DE LICITAÇÕES E CONTRATOS
MUDANÇA SE FAZ COM RESPONSABILIDADE



5.7 A execução do fornecimento do objeto envolverá a seleção de fornecedores por meio de processo licitatório, conforme legislação vigente. Após a seleção, os fornecedores deverão entregar os bens contratados, de acordo com os prazos e condições estabelecidos no contrato.

6. MODELO DE GESTÃO E FISCALIZAÇÃO

6.1 O contrato deverá ser executado fielmente pelas partes, de acordo com as cláusulas avençadas e as normas da Lei nº 14.133, de 2021, e cada parte responderá pelas consequências de sua inexecução total ou parcial (*caput* do art. 115 da Lei nº 14.133/2021).

6.2 Em caso de impedimento, ordem de paralisação ou suspensão do contrato, o cronograma de execução será prorrogado automaticamente pelo tempo correspondente, anotadas tais circunstâncias mediante simples apostila.

6.3 As comunicações entre o órgão ou entidade e a contratada devem ser realizadas por escrito sempre que o ato exigir tal formalidade, admitindo-se o uso de mensagem eletrônica para esse fim.

6.4 O órgão ou entidade poderá convocar representante da empresa para adoção de providências que devam ser cumpridas de imediato.

6.5 Após a assinatura do contrato ou instrumento equivalente, o órgão ou entidade poderá convocar o representante da empresa contratada para reunião inicial para apresentação do plano de fiscalização, que conterá informações acerca das obrigações contratuais, dos mecanismos de fiscalização, das estratégias para execução do objeto, do plano complementar de execução da contratada, quando houver, do método de aferição dos resultados e das sanções aplicáveis, dentre outros.

6.6. DA FISCALIZAÇÃO

6.6.1A execução do contrato deverá ser acompanhada e fiscalizada pelo(s) fiscal(is) do contrato, ou pelos respectivos substitutos ([Lei nº 14.133, de 2021, art. 117, caput](#)).

6.7 FISCALIZAÇÃO TÉCNICA.

6.7.1 O fiscal técnico do contrato acompanhará a execução do contrato, para que sejam cumpridas todas as condições estabelecidas no contrato, de modo a assegurar os melhores resultados para a Administração.

6.7.2 O fiscal técnico do contrato anotar no histórico de gerenciamento do contrato todas as ocorrências relacionadas à execução do contrato, com a descrição do que for necessário para a regularização das faltas ou dos defeitos observados. ([Lei nº 14.133, de 2021, art. 117, §1º](#)).

6.7.3 Identificada qualquer inexecução ou irregularidade, o fiscal técnico do contrato emitirá notificações para a correção da execução do contrato, determinando prazo para a correção.

6.7.4 O fiscal técnico do contrato informará ao gestor do contrato, em tempo hábil, a situação que demandar decisão ou adoção de medidas que ultrapassem sua competência, para que adote as medidas necessárias e saneadoras, se for o caso.

6.7.5 No caso de ocorrências que possam inviabilizar a execução do contrato nas datas aprezadas, o fiscal técnico do contrato comunicará o fato imediatamente ao gestor do contrato.

6.7.8 O fiscal técnico do contrato comunicará ao gestor do contrato, em tempo hábil, o término do contrato sob sua responsabilidade, com vistas à renovação tempestiva ou à prorrogação contratual.

7. DA EXECUÇÃO DO OBJETO (art. 6º, inciso XXIII, alínea ‘e’, e art. 40, §1º, inciso I, da Lei nº 14.133/2021)

7.1. Prazo de entrega/execução

Até 5 (cinco) dias úteis contados do dia seguinte ao recebimento da Nota de Empenho, Autorização de Fornecimento ou documento equivalente. O bem deverá ser entregue de forma a permitir completa



PREFEITURA MUNICIPAL DE PRAINHA
CNPJ: 04.860.854/0001-07
COORDENADORIA DE LICITAÇÕES E CONTRATOS
MUDANÇA SE FAZ COM RESPONSABILIDADE



segurança durante o transporte nos prazos estipulados, em conformidade com os pedidos, observando as especificações contidas do item.

7.2. Local e endereço de entrega:

A entrega deverá ser realizada na cidade de Prainha em local a ser determinado pela secretaria requisitante conforme os item e quantidade discriminados, considerando as demandas consolidadas;

O bem deverá ser entregue conforme solicitação, em dia e em horário de expediente estipulado pelo responsável/fiscal do contrato.

7.3. Bens perecíveis

() Não

(x) Sim

7.4. Validade do produto/serviço:

Vide embalagem

7.5. O fornecimento contratado proceder-se-á de acordo com as necessidades e conveniências do Órgão solicitante atendendo os requisitos mínimo de:

a) Frutas in natura: Deve estar inteira, limpas, firmes, sem pragas visíveis a olho nu e fisiologicamente desenvolvidas ou com maturidade comercial. Não podem ter odores estranhos, estar excessivamente maduras, passadas ou verdes, apresentar danos profundos, podridões, desidratação ou murchamento.

b) Hortaliças, legumes e tubérculos: Devem estar frescos, com tamanho e coloração uniformes, bem desenvolvidos, firmes e intactos. Devem estar isentos de material terroso e umidade externa anormal, livres de sujidades e sem danos físicos ou mecânicos oriundos do manuseio e transporte.

c) Produtos de origem animal: Deve ser acompanhado de documentação comprobatória do Serviço de Inspeção Sanitária, podendo ser Municipal (SIM), Estadual (SIE) ou Federal (SIF).

d) Produtos qualificados como Sustentáveis ou Orgânicos: Deve ser acompanhado de documentação comprobatória da respectiva certificação de produção orgânica ou selo de sustentabilidade, de acordo com a Lei nº 10.831/2003, o Decreto nº 6.323/2007 e devido cadastro no MAPA.

e) Produtos de origem vegetal processados e minimamente processados deve ser acompanhado de Alvará Sanitário.

f) Os produtos devem ser de primeira qualidade, em conformidade com as legislações de alimentos estabelecidas pela Agência Nacional de Vigilância Sanitária (ANVISA) do Ministério da Saúde e pelo Ministério da Agricultura, Pecuária e Abastecimento (MAPA). A principal norma relacionada ao manejo e ao descarte de resíduos é a Resolução ANVISA nº 216/2004. Ela determina que os estabelecimentos devem dispor de recipientes identificados e íntegros, de fácil higienização e transporte, em número e capacidade suficientes para conter os resíduos.

g) As embalagens deverão obedecer à legislação vigente e as características próprias de cada produto, bem como apresentar-se em boas condições de conservação e higiene, com os produtos adequadamente acondicionados em caixa de papelão, embalagens plásticas, sacos de nylon e outros tipos de acondicionamento que garantam a integridade do produto. Durante o transporte essas embalagens devem permanecer em caixas plásticas devidamente higienizadas.

h) Em caso de descumprimento das condições contratuais, os produtos serão devolvidos, cabendo ao fornecedor a reposição em até 24 horas e no caso de reincidência caberá a aplicação das penalidades jurídicas cabíveis.

8. DO CONTRATO (art. 6º, inciso XXIII, alínea 'f', e art. 40, §1º, inciso I, da Lei nº 14.133/2021)

8.1. INSTRUMENTO CONTRATUAL

(x) Somente por assinatura de contrato



PREFEITURA MUNICIPAL DE PRAINHA
CNPJ: 04.860.854/0001-07
COORDENADORIA DE LICITAÇÕES E CONTRATOS
MUDANÇA SE FAZ COM RESPONSABILIDADE



- () Autorização de Fornecimento + Contrato de garantia e assistência técnica
() Autorização de Fornecimento
() Outro. _____

8.2. VIGÊNCIA E EXECUÇÃO CONTRATUAL

O prazo de vigência da contratação será contado da data de assinatura do respectivo contrato por até 12 meses, na forma do artigo 105 da Lei nº 14.133/2021.

8.3. O contrato deverá ser executado fielmente pelas partes, de acordo com as cláusulas avençadas e as normas da Lei nº 14.133, de 2021, e cada parte responderá pelas consequências de sua inexecução total ou parcial (Lei nº 14.133/2021, art. 115, caput).

8.4. Em caso de impedimento, ordem de paralisação ou suspensão do contrato, o cronograma de execução será prorrogado automaticamente pelo tempo correspondente, anotadas tais circunstâncias mediante simples apostila (Lei nº 14.133/2021, art. 115, §5º).

8.5. A execução do contrato deverá ser acompanhada e fiscalizada pelo(s) fiscal(is) do contrato, ou pelos respectivos substitutos (Lei nº 14.133/2021, art. 117, caput).

8.6. O fiscal do contrato anotar em registro próprio todas as ocorrências relacionadas à execução do contrato, determinando o que for necessário para a regularização das faltas ou dos defeitos observados (Lei nº 14.133/2021, art. 117, §1º).

8.7. O fiscal do contrato informará a seus superiores, em tempo hábil para a adoção das medidas convenientes, a situação que demandar decisão ou providência que ultrapasse sua competência (Lei nº 14.133/2021, art. 117, §2º).

8.8. O CONTRATADO será obrigado a reparar, corrigir, remover, reconstruir ou substituir, a suas expensas, no total ou em parte, o objeto do contrato em que se verificarem vícios, defeitos ou incorreções resultantes de sua execução ou de materiais nela empregados (Lei nº 14.133/2021, art. 119).

8.9. O CONTRATADO será responsável pelos danos causados diretamente à Administração ou a terceiros em razão da execução do contrato, e não excluirá nem reduzirá essa responsabilidade a fiscalização ou o acompanhamento pelo contratante (Lei nº 14.133/2021, art. 120).

8.10. Somente o CONTRATADO será responsável pelos encargos trabalhistas, previdenciários, fiscais e comerciais resultantes da execução do contrato (Lei nº 14.133/2021, art. 121, caput).

8.11. A inadimplência do CONTRATADO em relação aos encargos trabalhistas, fiscais e comerciais não transferirá à Administração a responsabilidade pelo seu pagamento e não poderá onerar o objeto do contrato (Lei nº 14.133/2021, art. 121, §1º).

8.12. As comunicações entre o órgão ou entidade e a CONTRATADA devem ser realizadas por escrito sempre que o ato exigir tal formalidade, admitindo-se, excepcionalmente, o uso de mensagem eletrônica para esse fim (IN 5/2017, art. 44, §2º).

8.13. O órgão ou entidade poderá convocar representante da empresa para adoção de providências que devam ser cumpridas de imediato (IN 5/2017, art. 44, §3º).

8.14. Antes do pagamento da nota fiscal ou da fatura, deverá ser consultada a situação da empresa junto ao SICAF.

8.15. Serão exigidos a Certidão Negativa de Débito (CND) relativa a Créditos Tributários Federais e à Dívida Ativa da União, o Certificado de Regularidade do FGTS (CRF) e a Certidão Negativa de Débitos Trabalhistas (CNDT), caso esses documentos não estejam regularizados no SICAF.

9. CRITÉRIO DE PAGAMENTO (art. 6º, inciso XXIII, alínea “g” da Lei nº 14.133/2021).

9.1. Havendo erro na nota fiscal/fatura ou circunstância que impeça a liquidação da despesa, o pagamento ficará pendente, até que a CONTRATADA providencie as medidas saneadoras. **O prazo para pagamento**



PREFEITURA MUNICIPAL DE PRAINHA
CNPJ: 04.860.854/0001-07
COORDENADORIA DE LICITAÇÕES E CONTRATOS
MUDANÇA SE FAZ COM RESPONSABILIDADE



será reiniciado e contado da reapresentação e protocolização do documento fiscal com as devidas correções, fato esse que não poderá acarretar qualquer ônus adicional a CONTRATANTE, nem deverá haver prejuízo da prestação de serviços pela CONTRATADA.

9.2. A empresa deverá apresentar nota fiscal juntamente com ordem de compra até o dia 20 do mês subsequente à entrega a Prefeitura Municipal de Prainha - Pa, que terá até 30 (trinta) dias para efetuar o pagamento a partir da data de entrada no protocolo;

9.3. A nota fiscal será devidamente atestada pelo fiscal designado e o pagamento será feito desacordo com os recursos disponíveis, não superior a 30 (dias) após o atesto da Fatura.

9.4. Nenhum pagamento será efetuado a CONTRATADA na pendência de qualquer uma das situações abaixo especificadas, sem que isso gere direito a alteração de preços ou compensação financeira:

- a) Conferência e aprovação do pré-faturamento mensal e atestação de conformidade de execução;
- b) Certidão de Regularidade para com a Fazenda Federal e União (certidão de tributos federais e dívida ativa da união) com abrangência de todos os créditos tributários federais administrados pela RFB E PGFN;
- c) Certidão Negativa de Débito Trabalhista (CNDT);
- d) Certificado de Regularidade Fiscal do FGTS – CRF;
- e) Certidão Negativa de Débitos Municipais;
- f) Certidão de Regularidade para com a Fazenda Estadual.

10. DOS CRITÉRIOS DE ACEITAÇÃO DA PROPOSTA SELEÇÃO DO FORNECEDOR (art. 6º, inciso XXIII, alínea ‘H’, e art. 40, §1º, inciso I, da Lei nº 14.133/2021)

10.1. Serão exigidos documentos adicionais juntamente com a proposta de preços (para análise da equipe técnica na fase de julgamento da proposta final de preços):

- Não
- Sim

10.2. Será exigido amostra do(s) produto(s)/demonstração do(s) serviço(s):

- Não
- Sim
- Possivelmente, conforme conveniência gerada pela dúvida da especificação ou necessidade de degustação.

10.3. Será exigida prova de conceito?

- Não
- Sim

10.4. O fornecedor será selecionado por meio da realização de Pregão Eletrônico por Sistema de Registro de Preço – Tipo Menor Preço por Item – conforme Lei Federal nº 14.133/2021, Decreto Federal nº 11.246/2022 e Instrução Normativa SEGES/ME nº 77, de 2022,

10.5. As exigências de habilitação jurídica, fiscal, social, trabalhista e habilitação econômico-financeira são as usuais para a generalidade dos objetos, conforme disciplinado a Lei n.º 14.133/2021.

10.6 A validade da proposta não será inferior á 60 dias da abertura do certame.

10.7 Requisitos da contratação sustentabilidade, além dos critérios de sustentabilidade eventualmente inseridos na descrição do objeto, devem ser atendidos os requisitos que se baseiam no Guia Nacional de Contratações Sustentáveis

11. ESTIMATIVA DO VALOR DA CONTRATAÇÃO (art. 6º, XXIII, “I” da Lei n. 14.133/2021)

11.1. A metodologia aplicada para realização da pesquisa de preços foi com potenciais fornecedores e pesquisas através da internet. As pesquisas de preços, mapa de levantamento preliminar e planilha final estimada encontram-se apensada ao Processo.



PREFEITURA MUNICIPAL DE PRAINHA
CNPJ: 04.860.854/0001-07
COORDENADORIA DE LICITAÇÕES E CONTRATOS
MUDANÇA SE FAZ COM RESPONSABILIDADE



12. ADEQUAÇÃO ORÇAMENTÁRIA (art. 6º, inciso XXIII, alínea 'j', da Lei nº 14.133/2021)

12.1. As despesas decorrentes da presente contratação ocorrerão à conta de recursos específicos conforme especifica abaixo:

Exercício: 2024

2 – PREFEITURA MUNICIPAL DE PRAINHA

02.01 – GABINETE DO PREFEITO

04.122.0002.003.0000. Manutenção do Gabinete do Prefeito

33903000 Material de Consumo

02.02 – SECRETARIA DE ADMINISTRAÇÃO DE PRAINHA

04.122.0002.003.0000 Manutenção da Secretaria de Administração

33903000 Material de Consumo

02.03 – SECRETARIA MUNICIPAL DE AGRICULTURA DE PRAINHA

20.122.0002.2.065.0000 Manutenção da Secretaria Municipal de Agricultura

33903000 Material de Consumo

02.04 – SECRETARIA DE OBRAS, TRANSP. E URBANISMO DE PRAINHA

04.122.0002.2.074.0000 Manut. Da Sec. de Viação, Obras, Transporte e Urbanismo

33903000 Material de Consumo

02.05 – SECRETARIA MUNICIPAL DE FINANÇAS DE PRAINHA

04.123.0039.2.077.0000 Manutenção da Secretaria de Finanças

33903000 Material de Consumo

02.06 – SECRETARIA MUNICIPAL DE MEIO AMBIENTE

18.122.0002.2.092.0000 Manutenção da Defesa Civil

33903000 Material de Consumo

02.07 – SECRETARIA MUN. DE CULTURA, ESPORTE e TURISMO DE PRAINHA

13.392.0002.2.097.0000 Manutenção da Sec. Municipal de Cultura e Desporto

33903000 Material de Consumo

3 – FUNDO MUNICIPAL DE EDUCAÇÃO DE PRAINHA

3.1 – Fundo Municipal de Educação de Prainha

12.122.0002.2.016.0000 Manutenção da Sec. Municipal de Educação

33903000 Material de Consumo

4 – FUNDO MUNICIPAL DE SAÚDE DE PRAINHA

4.1 – Fundo Municipal de Saúde de Prainha

10.122.0002.2.031.0000 Manutenção da Sec. Municipal de Saúde

33903000 Material de Consumo

5 – FUNDO MUNICIPAL DE ASSISTENCIA SOCIAL DE PRAINHA

5.1 – Fundo Municipal de Assistência Social de Prainha



PREFEITURA MUNICIPAL DE PRAINHA
CNPJ: 04.860.854/0001-07
COORDENADORIA DE LICITAÇÕES E CONTRATOS
MUDANÇA SE FAZ COM RESPONSABILIDADE



08.122.0002.046.0000 Manutenção da Sec. Assistência Social
33903000 Material de Consumo

5.2 – Fundo Municipal dos Direitos da Criança e do Adolescente
08.122.0002.046.0000 Manutenção da Sec. Assistência Social
33903000 Material de Consumo

08.243.0015.062.0000 Manut.das Atividades do Fundo Mun. Criança e do Adolescente
33903000 Material de Consumo

6 – FUNDO DE EDUCAÇÃO BÁSICA DE PRAINHA
6.1 – Fundo de Educação Básica de Prainha - FUNDEB
12.361.0007.2.079.0000 Gestão do Ensino Fundamental – FUNDEB-30%
33903000 Material de Consumo

7.1 – Fundo Municipal do Meio Ambiente - FMMA
18.122.0002.2.091.0000 Manut. Da Secretaria de Meio Ambiente e Turismo
33903000 Material de Consumo

13. DOS PARÂMETROS DA LICITAÇÃO

13.1. Será adotado o Sistema de Registro de Preços – SRP?

- Sim
 Não

13.2. Justificativa para adoção do Sistema de Registro de Preços

- quando, pelas características do bem ou serviço, houver necessidade de contratações frequente com maior celeridade e transparência;
 quando for conveniente a compra de bens ou a contratação de serviços para mais de um órgão ou entidade, ou a programas de governo; e
 quando, pela natureza do objeto, não for possível definir previamente o quantitativo a ser demandado pela Administração Pública.

13.3. Será adotado tratamento diferenciado a microempresas (ME) e empresas de pequeno porte (EPP), conforme o disposto no art. 48 da Lei Complementar nº 123/2006 (alterado pela Lei Complementar nº 147/2014):

- Valor referencial inferior a R\$ 80.000,00 por item (participação exclusiva para ME/EPP).
 Valor referencial superior a R\$ 80.000,00 por item (participação exclusiva para ME/EPP).
 Valor referencial superior a R\$ 80.000,00 de natureza divisível (com cota para ME/EPP).
 Valor referencial superior a R\$ 80.000,00, porém não sendo aplicável tratamento diferenciado e simplificado para as microempresas e empresas de pequeno porte por não ser mais vantajoso para a administração pública.

13.4. Percentual para aplicação do Art. 48 da Lei Complementar n.º 123/2006 (alterado pela Lei Complementar nº 147/2014): 20 %

13.5. Haverá necessidade de vistoria/ prévia (visita técnica)?

- Vistoria obrigatória
 Vistoria facultativa
 Não será exigida vistoria.



PREFEITURA MUNICIPAL DE PRAINHA
CNPJ: 04.860.854/0001-07
COORDENADORIA DE LICITAÇÕES E CONTRATOS
MUDANÇA SE FAZ COM RESPONSABILIDADE



13.6. Será admitida a subcontratação?

- Sim
 Não

13.7. Do agrupamento de itens em lotes

A aquisição/contratação se dará em lotes?

- Não
 Sim

14. DOS CRITÉRIOS DE HABILITAÇÃO

14.1 Para fins de habilitação, deverá o licitante comprovar os seguintes requisitos mencionados no referido edital da parte de habilitação.

15. OBRIGAÇÕES ESPECÍFICAS DAS PARTES

15.1. OBRIGA-SE A EMPRESA VENCEDORA:

- a) atender a todas as solicitações de contratação efetuadas durante a vigência do Contrato ou Ata de Registro de Preços, limitada ao quantitativo de cada item;
- b) ao fornecimento do objeto, de acordo com as especificações constantes no Edital, em consonância com a proposta apresentada e com a qualidade e especificações determinadas pela legislação em vigor;
- c) responsabilizar-se pela boa execução e eficiência no fornecimento do produto objeto do edital;
- d) reparar, corrigir, remover as suas expensas, no todo ou em parte o(s) objeto(s) em que se verifiquem danos em decorrência do transporte, bem como, providenciar a imediata substituição dos mesmos;
- e) providenciar a imediata correção das deficiências apontadas pelo contratante quando da entrega do produto;
- f) apresentar, sempre que solicitado documentos que comprovem a procedência do produto fornecido, assim como amostra para análise pela Administração, sem qualquer ônus adicional;
- g) não subcontratar, ceder ou transferir, total ou parcialmente, o objeto do contrato ou da Ata de Registro de Preços;
- h) manter, durante a vigência do contrato ou do Registro de Preços, todas as condições de habilitação e qualificações exigidas na licitação;
- i) a estender aos contratos objeto da Ata, os benefícios e promoções oferecidas aos demais clientes da contratada;
- j) responsabilizar-se por quaisquer danos ou prejuízos físicos ou materiais causados à Administração ou a terceiros, pelos seus prepostos, advindos de imperícia, negligência, imprudência ou desrespeito às normas de segurança, quando da execução do fornecimento;
- k) responsabilizar-se por todas e quaisquer despesas, inclusive, despesa de natureza previdenciária, fiscal, trabalhista ou civil, bem como emolumentos, ônus ou encargos de qualquer espécie e origem, pertinentes à execução do objeto contratado;
- l) mesmo não sendo a fabricante da matéria prima empregada na fabricação de seus produtos, a empresa vencedora, responderá inteira e solidariamente pela qualidade e autenticidade destes, obrigando-se a substituir, as suas expensas, no todo ou em parte, o objeto desta licitação, em que se verificarem vícios, defeitos, incorreções, resultantes da fabricação ou transporte, constatado visualmente ou em laboratório, correndo estes custos por sua conta;
- m) manter endereço eletrônico (e-mail) válido para fins de comunicação com a contratante por todo o período de contratação; comunicando, imediatamente, o Contratante em caso de alteração;



PREFEITURA MUNICIPAL DE PRAINHA
CNPJ: 04.860.854/0001-07
COORDENADORIA DE LICITAÇÕES E CONTRATOS
MUDANÇA SE FAZ COM RESPONSABILIDADE



15.2 DA CONTRATANTE:

Obriga-se a Administração/Contratante:

- a) comunicar a Contratada toda e quaisquer ocorrências relacionadas aos objetos entregues;
- b) efetuar o pagamento da Contratada de acordo com a forma de pagamento estipulada na licitação e no Contrato;
- c) promover o acompanhamento e a fiscalização do fornecimento/prestação dos serviços, sob os aspectos qualitativo e quantitativo, anotando em registro próprio as falhas e solicitando as medidas corretivas; rejeitar, no todo ou em parte, o objeto entregue pela Contratada fora das especificações do contrato
- d) observar para que durante a vigência do Contrato sejam cumpridas as obrigações assumidas pela Contratada, bem como sejam mantidas todas as condições de habilitação e qualificação exigidas na licitação;
- e) aplicar as sanções administrativas, quando se fizerem necessárias;
- f) prestar à CONTRATADA informações e esclarecimentos que venham a ser solicitados;
- g) demais condições constantes do edital de licitação.

16 DAS SANÇÕES DOS CASOS OMISSOS:

16.1 PENALIDADES:

Comete infração administrativa, nos termos da Lei nº 14.1333, de 2021, o contratado que:

- a) der causa à inexecução parcial do contrato;
- b) der causa à inexecução parcial do contrato que cause grave dano à Administração ou ao funcionamento dos serviços públicos ou ao interesse coletivo;
- c) der causa a execução total do contrato;
- d) ensejar o retardamento da execução ou da entrega do objeto da contratação sem motivo justificado;
- e) apresentar documentação falsa ou prestar declaração falsa durante a execução do contrato;
- f) praticar ato fraudulento na execução do contrato;
- g) comportar-se de modo inidôneo ou cometer fraude de qualquer natureza; h) praticar ato lesivo previsto no art. 5º da Lei nº 12.846, de 1º de agosto de 2013.

16.2 Caso a CONTRATADA não cumpra quaisquer das obrigações assumidas, ou fraude, por qualquer meio, a presente contratação, poderão ser aplicadas, segundo a gravidade da falta cometida, uma ou mais das seguintes penalidades, a juízo da Administração da Prefeitura;

16.2.1 Advertência;

16.2.2 Multa: * Moratória de 02 a 10 % (Dois a Dez por cento) por dia de atraso injustificado sobre o valor da parcela inadimplida, até o limite de 20 (vinte) dias; * Compensatória de 30 % (trinta por cento) sobre o valor total do contrato, no caso de inexecução total do objeto.

16.2.3 Impedimento de licitar e contratar;

16.2.4 Declaração de inidoneidade para licitar e contratar;

16.3 A aplicação das sanções previstas neste termo não exclui, em hipótese alguma, a obrigação de reparação integral do dano causado ao Contratante (art. 156, §9º, da Lei nº 14.133, de 2021).

16.4 Todas as sanções previstas neste Contrato poderão ser aplicadas cumulativamente com a multa (art. 156, §7º, da Lei nº 14.133, de 2021).

16.5 Antes da aplicação da multa será facultada a defesa do interessado no prazo de 15 (quinze) dias úteis, contado da data de sua intimação (art. 157, da Lei nº 14.133, de 2021).

16.6 Se a multa aplicada e as indenizações cabíveis forem superiores ao valor do pagamento eventualmente devido pelo Contratante ao Contratado, além da perda desse valor, a diferença será descontada da garantia prestada ou será cobrada judicialmente (art. 156, §8º, da Lei nº 14.133, de 2021)

16.7 Os casos omissos serão decididos pela contratante, segundo as disposições contidas na Lei n. 14.133,



PREFEITURA MUNICIPAL DE PRAINHA
CNPJ: 04.860.854/0001-07
COORDENADORIA DE LICITAÇÕES E CONTRATOS
MUDANÇA SE FAZ COM RESPONSABILIDADE



de 2021, e demais normas federais aplicáveis e, subsidiariamente, segundo as disposições contidas na Lei n. 8.078, de 1990 – Código de Defesa do Consumidor – e normas e princípios gerais dos contratos.

17 DAS ALTERAÇÕES:

17.1. Eventuais alterações contratuais reger-se-ão pela disciplina dos arts. 124 e seguintes da Lei nº 14.133, de 2021.

17.2. O contratado é obrigado a aceitar, nas mesmas condições contratuais, os acréscimos ou supressões limitados a 25%.

17.3. As alterações contratuais deverão ser promovidas mediante celebração de termo aditivo, submetido à prévia aprovação da consultoria jurídica do contratante, salvo nos casos de justificada necessidade de antecipação de seus efeitos, hipótese em que a formalização do aditivo deverá ocorrer no prazo máximo de 1(um) mês (art. 132 da Lei nº 14.133, de 2021).

17.4. Registros que não caracterizam alteração do contrato podem ser realizados por simples apostila, dispensada a celebração de termo aditivo, na forma do art.136 da Lei n.14.133/2021.

Prainha -Pa- 2024.

SOYLA AZEVEDO GOMES
Secretária Municipal de Administração e Planejamento
Portaria nº 096/2024-PMP/GP



ANEXO I A

ESTUDO TÉCNICO PRELIMINAR-ETP

INTRODUÇÃO DO ESTUDO

Esse documento visa embasar o Termo de Referência, conforme previsto na Lei nº 14.133, de 2021 e sua estrutura está em consonância com a Instrução Normativa nº 05/2017 SEGES/MPOG, art. 24 § 1º para verificar a viabilidade em realizar Ata de registro de preço para aquisição de **REGISTRO DE PREÇO PARA EVENTUAL AQUISIÇÃO DE GÊNEROS ALIMENTÍCIOS DESTINADOS A ATENDER AS NECESSIDADES DAS SECRETARIAS E FUNDOS MUNICIPAIS DE PRAINHA-PA.**

O presente documento caracteriza a primeira etapa da fase de planejamento e apresenta os devidos estudos para a contratação do objeto que atenderá à necessidade abaixo especificada.

O objetivo principal é estudar detalhadamente a necessidade e identificar no mercado a melhor solução para supri-la, em observância às normas vigentes e aos princípios que regem a Administração Pública, confirmando que o objeto possui previsibilidade no Plano Anual de Contratações e na Loa, sendo considerado serviço essencial de contratação.

1. REQUISITANTES

SECRETARIA MUNICIPAL DE ADMINISTRAÇÃO E PLANEJAMENTO e CORRELATAS
FUNDO E SECRETARIA MUNICIPAL DE EDUCAÇÃO
FUNDO E SECRETARIA MUNICIPAL DE ASSISTENCIA SOCIAL
FUNDO E SECRETARIA MUNICIPAL DE SAÚDE
FUNDO E SECRETARIA MUNICIPAL DE MEIO AMBIENTE

2. SUGESTÃO DE OBJETO PARA CONTRATAÇÃO

REGISTRO DE PREÇO PARA EVENTUAL AQUISIÇÃO DE GÊNEROS ALIMENTÍCIOS DESTINADOS A ATENDER AS NECESSIDADES DAS SECRETARIAS E FUNDOS MUNICIPAIS DE PRAINHA-PA.

3. JUSTIFICATIVA

As Secretarias e Fundos Municipais tem como atribuição dentre outras, propiciar a infraestrutura adequada as suas unidades de atendimento, de maneira que elas desempenhem suas funções administrativas ou operacionais de forma a atender o princípio da eficiência e qualidade à população em geral. Buscando cumprir com suas atribuições se faz necessário a aquisição dos diversos materiais de consumo, dentre eles, gêneros alimentícios que são utilizados na copa.



PREFEITURA MUNICIPAL DE PRAINHA
CNPJ: 04.860.854/0001-07
COORDENADORIA DE LICITAÇÕES E CONTRATOS
MUDANÇA SE FAZ COM RESPONSABILIDADE



A aquisição dos gêneros alimentícios é imprescindível para suprir às necessidades internas, bem como para dar atendimento, de forma satisfatória, às constantes demandas dos setores, e encontra-se através do processo licitatório a forma mais adequada para a obtenção dos materiais utilizados diariamente, haja vista que os materiais elencados neste Termo de Referência encontram-se quase esgotados no estoque, sendo necessário a realização de um novo processo licitatório para que não haja uma descontinuidade no fornecimento, dentre eles existe excepcionalidade de atendimento para copa e cozinha hospitalar, onde são preparados alimentos que são servidos aos pacientes, e realizar a devida contratação agora é a forma de evitar que não seja interrompido o atendimento ao público e as atividades rotineiras.

No procedimento licitatório deverá ser levado em consideração, em todos os termos, também os itens, natureza, economicidade e a finalidade dos produtos a serem adquiridos. Considerando o essencial e permanente consumo de gêneros alimentícios, bem como em atendimento ao pleno funcionamento dos setores interligados as secretarias, faz-se necessário manter viável a possibilidade de eventual aquisição destes materiais quando apontada a necessidade pelos setores, os itens são do tipo “perecíveis e não perecíveis” e se destinam a suprir o consumo e manutenção das ações, dos programas e projetos vinculados à esta Administração.

A necessidade de realização do certame ocorre em decorrência de que esta gestão não dispõe de almoxarifado e nem faz estoque de produtos por longo prazo. As quantidades relacionadas visam à manutenção dos serviços respectivos, evitando a manutenção de estoques elevados ou o não atendimento de requisições por falta de gêneros alimentícios, pelo que o sistema de registro de preços se mostra como a ferramenta mais adequada à celeridade nas aquisições e ao controle regular dos gastos orçamentários durante o exercício, onde as previsões de dotações orçamentárias só são exigidas para formalização do contrato ou outro instrumento hábil.

Neste sentido, a formação de processo licitatório por sistema de registro de preço para os materiais objeto desta contratação, objetiva a racionalização dos gastos públicos e pretende gerar maior economia, obtida por meio de ganhos em volume e escala de fornecimento e da necessidade de uso, considerando a possibilidade de estimar por período, evento ou destinação, as contratações e, por conseguinte as entregas.

Ressalta-se ainda que esta solicitação foi elaborada a partir das necessidades e estimativas de demandas integralizadas entre todas as secretarias e fundos municipais, com o objetivo de manter o pleno funcionamento das atividades e o devido atendimento de requisições encaminhadas pelas diversas unidades, levando em consideração a futura transição de governo onde os itens essenciais devem ser mantidos aptos para aquisição.

4. NORMATIVA NORTEADORES PARA SEREM UTILIZADOS NA CONTRATAÇÃO

A licitação deverá ser realizada utilizando-se a modalidade PREGÃO ELETRÔNICO, POR SISTEMA DE REGISTRO DE PREÇO com observância aos preceitos de direito público e, em especial da Lei nº 14.133/21.

5. REQUISITOS MÍNIMOS PARA A CONTRATAÇÃO, CONDIÇÕES DE EXECUÇÃO E PAGAMENTO

5.1 O fornecimento contratado proceder-se-á de acordo com as necessidades e conveniências do Órgão solicitante atendendo os requisitos mínimo de:



PREFEITURA MUNICIPAL DE PRAINHA
CNPJ: 04.860.854/0001-07
COORDENADORIA DE LICITAÇÕES E CONTRATOS
MUDANÇA SE FAZ COM RESPONSABILIDADE



- i) Frutas in natura: Deve estar inteira, limpas, firmes, sem pragas visíveis a olho nu e fisiologicamente desenvolvidas ou com maturidade comercial. Não podem ter odores estranhos, estar excessivamente maduras, passadas ou verdes, apresentar danos profundos, podridões, desidratação ou murchamento.
- j) Hortaliças, legumes e tubérculos: Devem estar frescos, com tamanho e coloração uniformes, bem desenvolvidos, firmes e intactos. Devem estar isentos de material terroso e umidade externa anormal, livres de sujidades e sem danos físicos ou mecânicos oriundos do manuseio e transporte.
- k) Produtos de origem animal: Deve ser acompanhado de documentação comprobatória do Serviço de Inspeção Sanitária, podendo ser Municipal (SIM), Estadual (SIE) ou Federal (SIF).
- l) Produtos qualificados como Sustentáveis ou Orgânicos: Deve ser acompanhado de documentação comprobatória da respectiva certificação de produção orgânica ou selo de sustentabilidade, de acordo com a Lei nº 10.831/2003, o Decreto nº 6.323/2007 e devido cadastro no MAPA.
- m) Produtos de origem vegetal processados e minimamente processados deve ser acompanhado de Alvará Sanitário.
- n) Os produtos devem ser de primeira qualidade, em conformidade com as legislações de alimentos estabelecidas pela Agência Nacional de Vigilância Sanitária (ANVISA) do Ministério da Saúde e pelo Ministério da Agricultura, Pecuária e Abastecimento (MAPA). A principal norma relacionada ao manejo e ao descarte de resíduos é a Resolução ANVISA nº 216/2004. Ela determina que os estabelecimentos devem dispor de recipientes identificados e íntegros, de fácil higienização e transporte, em número e capacidade suficientes para conter os resíduos.
- o) As embalagens deverão obedecer à legislação vigente e as características próprias de cada produto, bem como apresentar-se em boas condições de conservação e higiene, com os produtos adequadamente acondicionados em caixa de papelão, embalagens plásticas, sacos de nylon e outros tipos de acondicionamento que garantam a integridade do produto. Durante o transporte essas embalagens devem permanecer em caixas plásticas devidamente higienizadas.
- p) Em caso de descumprimento das condições contratuais, os produtos serão devolvidos, cabendo ao fornecedor a reposição em até 24 horas e no caso de reincidência caberá a aplicação das penalidades jurídicas cabíveis.
- q) Não serão exigidas garantias para a contratação;
- r) A CONTRATADA compromete-se e obriga-se a cumprir o estabelecido e apresentar toda documentação minimamente exigidos do art. 62 ao 70 da Lei 14.133/21 e as demais mencionadas no edital;

6. ESTIMATIVA DAS QUANTIDADES A SEREM CONTRATADAS

A quantidade solicitada está prevista para 12 meses em que o levantamento realizado foi fundamentado em estimativas de anos anteriores.

A relação do item a ser contratado, encontram-se consignadas na tabela a seguir e não possui a administração obrigatoriedade de adquirir em totalidade ou parcialmente:

ITEM	DESCRIÇÃO DO PRODUTOS	QUANT.	UNID
01	ACHOCOLATADO EM PÓ: Especificação: PACOTE COM 500G	1.360	UNID
02	BATATA REGIONAL LAVADA: Especificação: 1ª qualidade	1.750	KG
03	BISCOITO TIPO RECHEADO: Especificação: caixa com 30x130 g	170	CAIXA
04	BISCOITO CREAM CRACKER: Especificação: caixa com 20x500g	1.370	CAIXA



PREFEITURA MUNICIPAL DE PRAINHA
CNPJ: 04.860.854/0001-07
COORDENADORIA DE LICITAÇÕES E CONTRATOS
MUDANÇA SE FAZ COM RESPONSABILIDADE



05	CALDO DE CARNE EM TABLETES: Especificação: de 19g caixa com 12 tabletes	250	CAIXA
06	CALDO DE GALINHA EM TABLETE: Especificação: de 19g caixa com 12 unidades	250	CAIXA
07	CARNE BOVINA COM OSSO: Especificação: 1ª qualidade	8.050	KG
08	CARNE BOVINA SEM OSSO DE PRIMEIRA: Especificação: carne bovina in natura, com até 5% de gordura, acondicionado em cubas refrigeradas.	10.050	KG
09	CARNE BOVINA, MOÍDA, TIPO PICADINHO	8.030	KG
10	CHARQUE TIPO DIANTEIRO - Curada, seca, a base de: carne bovina / sal, embalado a vácuo. Não será aceito JERKED BEEF. Odor: Característico; Sabor: próprio, apresentar-se livre de parasitas e de qualquer outras substancia contaminante que possa altera-la ou encobrir alguma alteração com etiquetas de identificação (validade, peso, procedência, número do registro no SIF, SIE ou SIM). Devem estar de acordo com as exigências do Ministério da Agricultura, Pecuária e Abastecimento e Anvisa. Validade: O produto deve conter data de fabricação de até 30 dias anteriores à data de entrega. Embalagem primária: embalagem a vácuo de 500 grama.	1.550	PACOTE
11	CONSERVA DE CARNE BOVINA, CAIXA COM 24 UNIDADES	180	CAIXA
12	CEBOLA DE PRIMEIRA IN NATURA: Bulbo de tamanho médio, com características íntegras e de primeira qualidade; isentos de sujidades, insetos, parasitas, larvas e corpos estranhos aderidos à casca. Não deve apresentar quaisquer lesões de origem física, mecânica ou biológica. Podendo ser orgânico Especificação: apresentar grau de maturidade, que permita o manuseio, com ausência de sujeiras, parasitas e larvas, acondicionado em embalagem tipo de rede de até 10kg.	2.600	KG
13	CREME DE LEITE TRADICIONAL: Especificação: caixa 24 unidades de 200g com identificação na embalagem (rótulo) dos ingredientes, valor nutricional, peso, fornecedor, data da fabricação e validade. Isento de sujeiras, parasitas larvas e material estranho. Validade mínima de 06(seis) meses a contar da data de entrega.	315	CAIXA
14	FARINHA DE MANDIOCA: Especificação: embalagem plástica transparente de 1kg.	2.660	KG
15	FEIJÃO RAJADO, TIPO 01: Especificação: embalagem contendo 1kg, com identificação do produto, marca do fabricante, prazo de validade não inferior a 180 dias, peso liquido.	2.560	KG
16	FEIJÃO PRETO TIPO 1... Especificação: Embalagem de 1 kg, novo, grupo 1 não torrado. não poderá apresentar grãos disformes ou torrados, coloração dos grãos com nuances diferentes, impurezas (grãos partidos e pedras), bolor, mofo, caruncho, rendimento inadequado. A tipagem deverá ser de acordo com a classificação da CIDASC. Embalagem: deve estar intacta, acondicionada em embalagens de polietileno, transparente, contendo 1 kg. , prazo de validade: no mínimo 3 meses a partir da data da entrega. a rotulagem deve conter no mínimo as seguintes informações: nome e/ou marca, ingredientes, data de validade, lote e informações nutricionais	730	KG
17	FEIJÃO CARIOQUINHA, TIPO 01: Especificação: embalagem contendo 1kg, com identificação do produto, marca do fabricante, prazo de validade não inferior a 180 dias, peso liquido.	1.800	KG
18	FEIJOADA ENLATADA: CAIXA COM 24X300G	140	CAIXA
19	GOIABADA: CAIXA COM 24X300G	110	CAIXA



PREFEITURA MUNICIPAL DE PRAINHA
CNPJ: 04.860.854/0001-07
COORDENADORIA DE LICITAÇÕES E CONTRATOS
MUDANÇA SE FAZ COM RESPONSABILIDADE



20	LEITE CONDENSADO: Especificação: caixa com 27 unidades, com embalagem 395g	150	CAIXA
21	LEITE EM PÓ INTEGRAL: Especificação: Produtos instantâneo rico em ferro e vitaminas, integral, embalagem de 1000g- por conteúdo de matéria gorda em: integral (maior ou igual a 26,0% sem adição de açúcar e com menos de 5,5g do produto), cor branco amarelado, aroma e odor característicos, não rançoso, pó uniforme sem grumos, com identificação na embalagem (rótulo) dos ingredientes, valor nutricional, peso, fornecedor, data de fabricação e validade. O produto deverá possuir selo de inspeção do órgão competente. Validade mínima de 12(doze) meses a contar da data de entrega.	8.050	KG
22	MACARRÃO TIPO ESPAGUETE COM SÊMOLA: Especificação: Produto do tipo espaguete, com ovos, acondicionado em embalagem resistente de polietileno atóxico transparente, fardo contendo 20 unidades de 500g, com identificação na embalagem (rótulo) dos ingredientes, valor nutricional, peso, fornecedor, data de fabricação e validade. Isento de sujidades, parasitas larvas e material estranho. Validade mínima de 12(doze) meses a contar da data de entrega.	630	FARDO
23	MILHO PARA PIPOCA, PACOTE DE 500G:	620	PACOTE
24	MILHO BRANCO: Especificação: Produto de procedência nacional, ser de safra corrente. Isento de mofo, odores estranhos de substância nocivas. Acondicionado em embalagem primária resistente de polietileno atóxico transparente, pacote contendo 500g com identificação na embalagem (rótulo) dos ingredientes, valor nutricional, peso, fornecedor, marca, nome e endereço, data de fabricação e validade, número de registro do produto no órgão competente e procedência, termos selados transparente e incolor. Isento de sujidades, parasitas larvas e material estranho. Validade mínima de 06(seis) meses a contar da data de entrega.	1.020	PACOTE
25	MARGARINA VEGETAL 250G: Especificação: Embalagem de 250g acondicionado em caixa de papelão, com identificação do produto, identificação de fabricante, data de fabricação e validade não superior a 120 dias, de acordo com a Resolução 12/78 da CNNPA. O produto não deverá ter registro Ministério da Agricultura e/ou Ministério da Saúde.	5.520	UNID
26	MIX DE VEGETAIS: CENOURA, BATATA, ERVILHA, MILHO VERDE, Especificação: caixa com 24 latas de 240g	180	CAIXA
27	ÓLEO COMESTÍVEL DE SOJA: Especificação: Óleo comestível de soja, obtido de espécie vegetal, isento de substâncias estranhas, validade mínima de 120 dias a contar de entrega, frasco com 900ml, embalado em caixa de papelão reforçado.	2.660	FRASCOS
28	OVO DE GALINHA: Especificação: Cuba com 30 unidades, Fresco, de boa qualidade, acondicionados em embalagem própria.	1.230	Cuba
29	PÃO DE CHÁ: Especificação: Com no mínimo 50g, fabricado com matéria prima de primeira qualidade, isentos de matéria terrosa, parasitas e em perfeito estado de conservação, de acordo com a Resolução 12/78 da CNNPA.	86.000	UNID
30	PÃO FRANCÊS: Especificação: Com no mínimo 50g, fabricado com matéria prima de primeira qualidade, isentos de matéria terrosa, parasitas e em perfeito estado de conservação, de acordo com a Resolução 12/78 da CNNPA.	4.000	UNID
31	QUEIJO TIPO MUÇARELA: Especificação: fatiado	450	KG



PREFEITURA MUNICIPAL DE PRAINHA
CNPJ: 04.860.854/0001-07
COORDENADORIA DE LICITAÇÕES E CONTRATOS
MUDANÇA SE FAZ COM RESPONSABILIDADE



32	APRESUNTADO FATIADO: Especificação: fatiado	300	KG
33	SAL REFINADO IODADO: Especificação: Sal refinado iodado, com granulação uniforme, de acordo com o seu tipo, cor branca, inodor e sabor salino. Embalagem de plástico de até 1kg, acondicionados em sacos de até 30kg. Não deve apresentar sujidades, umidade, misturas inadequadas ao produto. Validade mínima de 06(seis) meses a contar da data de entrega.	2.230	KG
34	SALSICHA AO MOLHO: Especificação: Lata de 180g, acondicionados em caixa de papel, com identificação do produto, marca do fabricante, prazo de validade não inferior a 120 dias e peso liquido, de acordo com as Portarias do Ministério da Agricultura, DIPOA n° 304 de 22/04/96 e n.145 de 22/04/98, da Resolução da ANVISA n°105 da Lei Municipal/Vigilância Sanitária n.5504/99. O produto deverá ter registro no Ministério da Agricultura e/ou Ministério da Saúde.	2.680	LATA
35	SARDINHA EM LATA COM ÓLEO DE SOJA COMESTÍVEL: Especificação: Embalagem apropriada de 125g, acondicionados em caixa de papelão. Validade não superior a 120 dias	980	UNID
36	SUCO EM PÓ, ARTIFICIAL, CAIXA COM 15X35G	480	CAIXA
37	TEMPERO COMPLETO TRADICIONAL: Especificação: Embalagem apropriada de até 320g, Validade não inferior a 120 dias.	850	UNID
38	TEMPERO MOÍDO PIMENTA E CUMINHO: Especificação: Embalagem apropriada de até 1Kg.	370	UNID
39	TOMATE IN NATURA: Especificação: Limpo, Acondicionados em caixas de até 20kg, fresco de boa qualidade, que seja transportado em condições adequadas, em tempo determinado para que atenda o consumo.	2.300	KG
40	FARINHA DE TRIGO SEM FERMENTO: Especificação: Fabricada a partir de grão de trigo são e limpos, isentos de matéria terrosa, parasita e em perfeito estado de conservação. Não podendo estar em umidade fermentada ou rançosa. Acondicionada em embalagem de polietileno atóxico transparente, contendo 1kg, com identificação na embalagem (rótulo) dos ingredientes, valor nutricional, tipo de farinha, peso, fornecedor, data de fabricação e validade. Isento de sujidades, parasitas larvas e material estranho. Validade mínima de 04(quatro) meses a contar da data de entrega.	900	KG
41	FARINHA DE TRIGO COM FERMETO: Especificação: Embalagem com 1kg, identificação do produto, marca do fabricante, Validade mínima de 04(quatro) meses a contar do dia da entrega. O produto deverá ter registro do Mistério da Agricultura e/ou Ministério da Saúde.	780	KG
42	VINAGRE DE ÁLCOOL: Especificação: Fermentado acético de álcool, acidez 4%. Embalagem deve estar intacta, acondicionada em garrafas plásticas resistentes de polietileno transparente, contendo 750ml, com identificação.	1.840	GARRAFA
43	AVEIA EM LATA: Especificação: Aveia em floco lata 450g	2.400	LATAS
44	BISCOITO TIPO MARIA: Especificação: Crocante tipo maria, de sabor, cor, e odor característicos, acondicionado em embalagem resistente de polietileno atóxico transparente de dupla face, caixa contendo 20 pacotes de 400g, com identificação em embalagem (rótulo) dos ingredientes, valor nutricional, peso, fornecedor, de fabricação e validade. Isento de	1.320	CAIXA



PREFEITURA MUNICIPAL DE PRAINHA
CNPJ: 04.860.854/0001-07
COORDENADORIA DE LICITAÇÕES E CONTRATOS
MUDANÇA SE FAZ COM RESPONSABILIDADE



	sujidades, parasitas larvas e material estranho. Validade mínima de 06(seis) meses a contar com a data de entrega.		
45	CENOURA DE PRIMEIRA IN NATURA: Especificação: apresentando grau de maturação tal que lhe permite suporta a manipulação, o transporte e a conservação em condições adequadas para o consumo. Com a ausência de sujidade, parasitas e larvas, de acordo com a Resolução 12/78 da CNNPA.	2.000	KG
46	COUVE DE PRIMEIRA IN NATURA: Especificação: apresentado grau de evolução completo do tamanho, aroma e cor própria. Com ausência de sujidade, parasitas e larvas, de acordo com a Resolução 12/78 da CNNPA. Embalagem plástica.	4.300	MAÇO
47	LEITE DE COCO TRADICIONAL: Especificação: Produto obtido de leite de coco, pasteurizado e homogeneizado. E uniforme sem grumos, cor, aroma e odor característico, não rançoso, acondicionado em embalagem plásticas, caixa contendo 24 unidades de 200ml com identificação na embalagem (rótulo) dos ingredientes, valor nutricional, peso, fornecedor, data de fabricação e validade. Isento de sujidade, parasitas, larvas e material estranho, 06(seis) meses a contar da data de entrega.	180	CAIXA
48	LEITE EM PÓ DESNATADO: Especificação: lata contendo 300g, com dados de identificação do produto, marca do fabricante, prazo de validade, peso liquido e registro do Ministério da Saúde e/ou Ministério da Agricultura.	2.400	LATA
49	MASSA DE SOPA: Especificação: A base de farinha de trigo, com ovos. Embalagem com no mínimo de 500g acondicionados em fardos pesando até 10kg, com dados de fabricação do produto, marca do fabricante, prazo de validade no mínimo de 06(seis) a contar da data da entrega, peso liquido, de acordo com a Resolução RDC 93/200 Anvisa.	1.290	FARDO
50	FUBÁ DE MILHO: Especificação: Produto obtido da moagem do grão de milho sãos, limpo isento de matéria terrosa e parasitas. Não podendo apresentar umidade, fermentação ou rançoso. Acondicionado em embalagem de até 500g, identificação na embalagem (rótulo) dos ingredientes. Validade mínima de 06 (seis) meses a contar da data de entrega.	1.710	PACOTE
51	PEIXE EM POSTAS: Especificação: embalagem em filme PVC transparente ou saco plástico, transparente contendo identificação do produto, marca do fabricante, prazo de validade, marcas e carimbos oficiais, de acordo com as Portarias do Ministério da Agricultura, DIPOA n.304 de 22/04/96 e n.145 de 22/04/98, da Resolução da ANISA de 19/05/99 e das Leis Municipais	2.100	KG
52	PIMENTÃO IN NATURA: Especificação: fresco e de boa qualidade, com a ausência de sujidade, parasitas e larvas.	700	KG
53	POLPA DE FRUTA SABOR ACEROLA: Especificação: congelada, preparada com frutas sãs, limpas e isentas de parasitas e detritos de animais ou vegetais. Não deve conter fragmentos das partes não comestível da fruta, nem substâncias estranhas a sua composição normal. Deverá se apresentar em embalagens plásticas transparente de 1kg, com informações nutricionais, peso, data de fabricação(o produto não deverá ter sido fabricado mais de 30 dias) e prazo de validade. Sob inspeção do (SIM/SIE/SIF). Acondicionada em caixa térmica de 50kg	2.600	KG
54	POLPA DE FRUTA SABOR CUPU AÇU:	2.800	KG



PREFEITURA MUNICIPAL DE PRAINHA
CNPJ: 04.860.854/0001-07
COORDENADORIA DE LICITAÇÕES E CONTRATOS
MUDANÇA SE FAZ COM RESPONSABILIDADE



	Especificação:, preparada com frutas sãs, limpas e isentas de parasitas e detritos de animais ou vegetais. Não deve conter fragmentos das partes não comestível da fruta, nem substâncias estranhas a sua composição normal. Deverá se apresentar em embalagens plásticas transparente de 1kg, com informações nutricionais, peso, data de fabricação(o produto não deverá ter sido fabricado mais de 30 dias) e prazo de validade. Sob inspeção do (SIM/SIE/SIF). Acondicionada em caixa térmica de 50kg		
55	POLPA DE FRUTA SABOR GOIABA: Especificação: congelada, preparada com frutas sãs, limpas e isentas de parasitas e detritos de animais ou vegetais. Não deve conter fragmentos das partes não comestível da fruta, nem substâncias estranhas a sua composição normal. Deverá se apresentar em embalagens plásticas transparente de 1kg, com informações nutricionais, peso, data de fabricação(o produto não deverá ter sido fabricado mais de 30 dias) e prazo de validade. Sob inspeção do (SIM/SIE/SIF). Acondicionada em caixa térmica de 50kg	2.700	KG
56	POLPA DE FRUTA SABOR TEPEREBÁ: Especificação: congelada, preparada com frutas sãs, limpas e isentas de parasitas e detritos de animais ou vegetais. Não deve conter fragmentos das partes não comestível da fruta, nem substâncias estranhas a sua composição normal. Deverá se apresentar em embalagens plásticas transparente de 1kg, com informações nutricionais, peso, data de fabricação(o produto não deverá ter sido fabricado mais de 30 dias) e prazo de validade. Sob inspeção do (SIM/SIE/SIF). Acondicionada em caixa térmica de 50kg	2.550	KG
57	POLPA DE FRUTA SABOR DE MARACUJÁ: Especificação: congelada, preparada com frutas sãs, limpas e isentas de parasitas e detritos de animais ou vegetais. Não deve conter fragmentos das partes não comestível da fruta, nem substâncias estranhas a sua composição normal. Deverá se apresentar em embalagens plásticas transparente de 1kg, com informações nutricionais, peso, data de fabricação(o produto não deverá ter sido fabricado mais de 30 dias) e prazo de validade. Sob inspeção do (SIM/SIE/SIF).	300	KG
58	POLPA DE FRUTA SABOR DE GRAVIOLA: Especificação: congelada, preparada com frutas sãs, limpas e isentas de parasitas e detritos de animais ou vegetais. Não deve conter fragmentos das partes não comestível da fruta, nem substâncias estranhas a sua composição normal. Deverá se apresentar em embalagens plásticas transparente de 1kg, com informações nutricionais, peso, data de fabricação (o produto não deverá ter sido fabricado mais de 30 dias) e prazo de validade. Sob inspeção do (SIM/SIE/SIF).	300	KG
59	REPOLHO IN NATURA: Especificação: Fresco de boa qualidade, com ausência de sujidade, parasitas e larvas.	1.150	KG
60	AZEITE DE DENDÊ: Especificação: caixa contendo 24 unidades plástica de 200ml, com identificação do produto, marca do fabricante e peso líquido. Com prazo de validade no mínimo de 06(seis) meses a contar da data da entrega.	170	CAIXA
61	EXTRATO DE TOMATE: Especificação: Concentrado. Embalagem com no mínimo 250g, com identificação do produto, marca do fabricante e peso líquido. O produto a ter registro no Ministério da Agricultura e/ou Ministério da Saúde.	640	UNID
62	BISCOITO SODA: Especificação: Crocante tipo soda, de sabor, cor, e odor característicos, acondicionado em embalagem resistente de polietileno atóxico transparente de dupla face, caixa	1.110	CAIXA



PREFEITURA MUNICIPAL DE PRAINHA
CNPJ: 04.860.854/0001-07
COORDENADORIA DE LICITAÇÕES E CONTRATOS
MUDANÇA SE FAZ COM RESPONSABILIDADE



	contendo 10 pacotes de 400g, com identificação em embalagem (rótulo) dos ingredientes, valor nutricional, peso, fornecedor, de fabricação e validade. Isento de sujidades, parasitas, larvas e material estranho. Validade mínima de 06(seis) meses a contar com a data de entrega.		
63	ERVILHA REITRATADAS EM COSERVA: Especificação: Embalagem com no mínimo 200g, com dados com identificação do produto, marca de fabricante, prazo de validade, peso líquido e de acordo com a Resolução 12/78 da Comissão Nacional de Normas e Padrões para Alimento CNNPA.	700	LATA
64	MILHO VERDE EM CONSERVA: Especificação: Embalagem com no mínimo 200g, com dados de identificação do produto, marca do fabricante, prazo de validade, peso líquido e de acordo com a Resolução RDC 352/2002-ANVISA.	680	LATA
65	FARINHA DE TAPIOCA: Especificação: fardo contendo 30 pacotes de 500g, com identificação do produto, prazo de validade e peso líquido.	570	FARDO
66	UVA DE PRIMEIRA: Especificação: in natura, apresentando grau de maturação tal que lhe permite a manipulação, o transporte e a conservação em condições adequadas para o consumo. Com ausência de sujidades, parasitas e larvas de acordo com a Resolução 12/78 da CNNPA.	760	KG
67	MAMÃO PAPAYA DE PRIMEIRA IN NATURA: Especificação: Limpo, fresco, apresentando grau de evolução completo do tamanho e do grau de maturação tal que lhe permita suportar a manipulação, com ausência de sujidades, parasitas e larvas. O transporte em condições adequadas para que atenda o consumo.	900	KG
68	ABACATE: Especificação: Limpo, fresco, apresentando grau de evolução completo do tamanho e do grau de maturação tal que lhe permita suportar a manipulação, com ausência de sujidades, parasitas e larvas. O transporte em condições adequadas para que atenda o consumo.	310	KG
69	PEPINO DE PRIMEIRA: Especificação: Limpo, fresco, com ausência de sujidades, parasitas e larvas. Apresentando grau de maturação tal que lhe permita suportar a manipulação, o transporte e a conservação em condições adequadas para o consumo.	350	KG
70	MACAXEIRA: Especificação: íntegra e firme, isenta de sujidades com grau de evolução completo de tamanho. Transportados de forma adequadas em basquet/sacos.	500	KG
71	LINGUIÇA SUÍNA CALABRESA: Especificação: Embalagem a vácuo em filme PVC transparente ou saco plástico transparente, contendo identificação do produto, marca do fabricante, prazo de validade, marcas e carimbos oficiais, de acordo com as Portarias do Ministério da Agricultura, DIPOA n.304 de 22/04/96 e n.145 de 22/04/98, da Resolução da ANVISA 105 de 19/05/99 e das Leis Municipais/Vigilância Sanitária n.5504/99.	330	KG
72	LIMÃO DE PRIMEIRA IN NATURA: Especificação: apresentando grau de maturação, que permita ser manipulado, fazer o transporte e a conservação em condições adequadas para o consumo.	250	KG
73	CAMARÃO REGIONAL: Especificação: in natura, sem casca de primeira qualidade, embalagem de plástico de 1kg acondicionado em cuba refrigeradas.	150	KG
74	AÇUCAR:	12.590	KG



PREFEITURA MUNICIPAL DE PRAINHA
CNPJ: 04.860.854/0001-07
COORDENADORIA DE LICITAÇÕES E CONTRATOS
MUDANÇA SE FAZ COM RESPONSABILIDADE



	Especificação: tipo cristal, embalagem contendo 1KG.		
75	ARROZ BRANCO TIPO 1 Especificação: embalagem contendo 1kg, com dados de identificação do produto, marca do fabricante, prazo de validade não inferior a 180 dias a partir da data de entrega, peso líquido de acordo com a Resolução 12/78 da CNNPA.	12.090	KG
76	CAFÉ – PACOTE DE COM 250G	10.190	PACOTES
77	TEMPERO COLORAU PACOTE COM 100G: - Produto constituído pela mistura de fubá de milho com urucum em pó, com identificação na embalagem (rótulo) dos ingredientes, valor nutricional, peso, fornecedor, data de fabricação e validade. Isento de sujidades, parasitas, larvas e material estranho. Validade mínima de 06 (seis) meses a contar da data de entrega. Embalagem primária: Embalagem resistente de polietileno atóxico Transparente, contendo 100g. Embalagem secundária: Embalagem plástica resistente de 6 kg com 12 pacotes.	4.520	PACOTES
78	ALHO: Especificação: embalagem apropriada de até 1KG, acondicionado em embalagem de papelão, com prazo de validade não inferior a 30 dias.	780	KG
79	CHEIRO VERDE: Especificação in natura, folhas lisas, firmes, viçosas, de cor verde brilhante, com tamanhos uniformes, sem sujeira ou outros defeitos que possam alterar sua aparência e qualidades, livres de resíduos e fertilizantes, de colheita recente.	3.600	MAÇO
80	JERIMUM: Especificação: limpo, fresco, ter atingido o grau de evolução completo do tamanho, grau de maturação de que lhe permita a manipulação, livres de sujeiras.	1.250	KG
81	BANANA IN NATURA: Especificação: de primeira qualidade, limpa, fresca apresentando grau de maturação que lhe permita a manipulação com ausência de sujeiras, parasitas e larvas. O transporte e a conservação devem ser feitos em condições adequadas para o consumo.	1.850	KG
82	PIMENTA DE CHEIRO: de primeira qualidade, limpa, fresca apresentando grau de maturação que lhe permita a manipulação com ausência de sujeiras, parasitas e larvas.	500	KG
83	CARNE DE FRANGO, INTEIRO - De abate recente, congelado, com temperatura de - 10 a - 25°C, com adição de água de no máximo de 6%. Aspecto próprio, não amolecido e nem pegajosa, cor própria sem manchas esverdeada, cheiro e sabor próprio, com ausência de sujidades, parasitos e larvas.	10.060	KG
84	CARNE DE FRANGO, PEITO - Com osso, de abate recente, congelado, com temperatura de - 10 a - 25°C, com adição de água de no máximo de 6%. Aspecto próprio, não amolecido e nem pegajosa, cor própria sem manchas esverdeada, cheiro e sabor próprio, com ausência de sujidades, parasitos e larvas. – embalagem de 1 kg com registro no SIF ou SISB.	1.100	KG
85	FRANGO (COXA E SOBRE COXA) ... Especificação: características técnicas: congelado com pesagem média de 250g por peça. A ave deve ter contornos definidos, firmes sem manchas, peça lisa e coloração clara, pele aderente e odor característico. Não deve apresentar sujidades, penas e carcaça. não poderá conter excesso de gelo. embalagem: deve estar intacta. acondicionada em sacos de polietileno ou bandejas de isopor revestidas por polietileno. prazo de validade: mínimo de 3 meses a partir da data de entrega. a rotulagem deve conter no mínimo as seguintes informações: peso, data de processamento, data de validade, carimbo de inspeção estadual ou federal, procedência da carne, nome e/ou marca, lote e informações nutricionais.	1.600	KG
86	MAÇÃ:	2.300	UNID



PREFEITURA MUNICIPAL DE PRAINHA
CNPJ: 04.860.854/0001-07
COORDENADORIA DE LICITAÇÕES E CONTRATOS
MUDANÇA SE FAZ COM RESPONSABILIDADE



	Limpa, fresco, apresentando grau de evolução completo do tamanho e do grau de maturação tal que lhe permita suportar a manipulação, com ausência de sujidades, parasitas e larvas. O transporte em condições adequadas para que atenda o consumo.		
87	MELANCIA: Especificação: Maduro com casca brilhante, firme apresentando grau de maturação tal que lhe permita suportar a manipulação, com ausência de ferimentos ou defeitos, intacta, livre de terra ou corpos estranhos aderidos a superfície externa, livre de parasitas e larvas. O transporte e a conservação em condições adequadas para consumo.	1.500	KG
88	MELÃO IN NATURA. Especificação: Amarelo, maduro, com casca brilhante firme, sem ferimentos ou defeitos, com ausência de sujidades, parasitos e larvas. Apresentando grau de maturação tal que lhe permita suporta a manipulação, o transporte e a conservação em condições adequadas para o consumo.	600	KG
89	ABACAXI: Limpo, fresco, apresentando grau de evolução completo do tamanho e do grau de maturação tal que lhe permita suportar a manipulação, com ausência de sujidades, parasitas e larvas. O transporte em condições adequadas para que atenda o consumo.	850	UNID
90	LARANJA: Limpa, fresco, apresentando grau de evolução completo do tamanho e do grau de maturação tal que lhe permita suportar a manipulação, com ausência de sujidades, parasitas e larvas. O transporte em condições adequadas para que atenda o consumo.	2.800	UNID
91	MOLHO SHOYU: Especificação: frasco com 500ml	260	UNID
92	COCO RALADO: Especificação: embalagens com 100g	510	PACOTES
93	REFRIGERANTE: Especificação: fardo contendo 6 unidades de 2 lts.	2.130	FARDO
94	AGUA MINERAL: Especificação : Água +vasilhame de 20 litros.	900	UNID
95	AGUA MINERAL: Especificação: Refil de de 20 litros.	2.500	UNID
96	AGUA MINERAL EM GARRAFA PET CONTENDO 300ML Especificação : fardo com 12 unidades	1.350	FARDO
97	AGUA MINERAL EM GARRAFA PET CONTENDO 1,500L Especificação : fardo com 6 unidades	1.300	FARDO
98	ADOÇANTE DIETETICO: Especificação: Frasco 100ml, Aspecto físico líquido límpido transparente, ingredientes sacarino sódico, ciclamato de sódio e edulcorantes, tipo dietético, com bico dosador, embalagem plástica com 100 ml.	200	FRASCO
99	KETCHUPE TRADICIONAL 300g : Especificação: caixa com 300g ingredientes: Tomate, açúcar, vinagre, sal, amido modificado, condimentos (alho, cebola, cravo, coentro e canela), acidulante ácido láctico, conservador sorbato de potássio e aromatizante.	350	Caixa
100	MAIONESE 270G: Especificação: Caixa com 270g, ingredientes: Água, óleo vegetal, amido modificado, açúcar invertido, vinagre, sal, ovos pasteurizados, estabilizantes goma xantana e goma guar, acidulante ácido láctico, conservador sorbato de potássio, aromatizantes, corantes naturais urucum e páprica, sequestrante EDTA, cálcio dissódico e antioxidante TBHQ.	350	Caixa
101	ACHOCOLATADO EM PÓ: embalagem de lata contendo 370g.	1.200	Lata



PREFEITURA MUNICIPAL DE PRAINHA
CNPJ: 04.860.854/0001-07
COORDENADORIA DE LICITAÇÕES E CONTRATOS
MUDANÇA SE FAZ COM RESPONSABILIDADE



	Especificação: Açúcar, cacau em pó, maltodextrina, minerais [cálcio (carbonato de cálcio) e ferro (fumarato ferroso), soro de leite em pó, vitaminas [vitamina C (ácido L-ascórbico), niacina (nicotinamida), vitamina B2 (riboflavina), vitamina A (acetato de retinila), vitamina B6 (cloridrato de piridoxina), vitamina D (colecalfiferol) ...		
102	MARGARINA - Cremosa com sal, com 65% de lipídeos e 0% de gorduras trans. Enriquecida de vitaminas. Apresentando aspecto, cheiro, sabor e cor peculiares, isento de ranço e de bolores. Validade mínima de 06 (seis) meses a contar da data da entrega. Embalagem primária: Potes de plástico de 500g. Embalagem secundária: Caixa de papelão resistente de 6 kg com 24 unidades.	1.000	POTE
103	MILHARINA DE MILHO: Especificação: PACOTE DE 500G, FARDO COM 30 PACOTES	2.220	PACOTE

7. LEVANTAMENTO DE MERCADO E ESCOLHA DO TIPO DE SOLUÇÃO PARA CONTRATAR

Diante da necessidade do objeto deste estudo, foi realizado o levantamento de mercado no intuito de prospectar e analisar soluções para a pretensa contratação, que atendam aos critérios de vantajosidade para a Administração, sob os aspectos da conveniência, economicidade e eficiência.

Foi identificado que o objeto tem o maior aproveitamento administrativo através da realização de Pregão Eletrônico com julgamento por item, por Sistema de Registro de Preço.

Diante das necessidades apontadas neste estudo, o atendimento à solução exige a contratação de empresa especializada cujo o ramo de atividade seja compatível com o objeto pretendido. Foram analisadas contratações similares feitas por outros órgãos e entidades, por meio de consultas a outros editais, com objetivo de identificar a existência de novas metodologias, tecnologias ou inovações que melhor atendessem às necessidades da Administração.

Não se observou maiores variações quanto à execução do objeto no que se refere ao papel da empresa a qual se pretende contratar. Logo, a aquisição dos materiais objeto do presente Estudo Técnico Preliminar se constitui, no atual cenário, em objeto de frequente aquisição por órgãos públicos, em todas as suas esferas. Sendo assim, verifica-se a ampla disponibilidade de empresas aptas ao fornecimento dos materiais a serem adquiridos, conforme os requisitos estabelecidos neste documento.

O certame deverá possibilitar a ampla concorrência entre os fornecedores interessados, desde que atendam os requisitos mínimos de habilitação e do objeto, a se fazerem constantes no Edital e Termo de Referência. No caso específico, justifica-se a propositura da utilização do Sistema de Registro de Preços, em virtude da (1) possibilidade de haver ampliação da demanda dos produtos a serem adquiridos, (2) necessidade de entregas parceladas por se tratar de gêneros perecíveis, bem como (3) possibilita que outros órgãos interessados participem do referido certame

8. ESTIMATIVA DO VALOR DA AQUISIÇÃO E METODOLOGIA APLICADA

ORD	DESCRIÇÃO	QUANT.	UND.	MÉDIA UNITÁRIA	MEDIA ESTIMADA TOTAL
1	ACHOCOLATADO EM PÓ: Especificação: PACOTE COM 500G	1360	UNID	R\$ 10,350	R\$ 14.076,00
2	BATATA REGIONAL LAVADA: Especificação: 1ª qualidade	1750	KG	R\$ 11,125	R\$ 19.468,75
3	BISCOITO TIPO RECHEADO: Especificação: caixa com 30x130 g	170	CAIXA	R\$ 120,00	R\$ 20.400,00
4	BISCOITO CREAM CRACKER:	1370	CAIXA	R\$ 146,667	R\$ 200.933,79



PREFEITURA MUNICIPAL DE PRAINHA
CNPJ: 04.860.854/0001-07
COORDENADORIA DE LICITAÇÕES E CONTRATOS
MUDANÇA SE FAZ COM RESPONSABILIDADE



	Especificação: caixa com 20x500g				
5	CALDO DE CARNE EM TABLETES:	250	CAIXA	R\$ 16,125	R\$ 4.031,25
	Especificação: de 19g caixa com 12 tabletes				
6	CALDO DE GALINHA EM TABLETE:	250	CAIXA	R\$ 16,125	R\$ 4.031,25
	Especificação: de 19g caixa com 12 unidades				
7	CARNE BOVINA COM OSSO:	8050	KG	R\$ 27,500	R\$ 221.375,00
	Especificação: 1ª qualidade				
8	CARNE BOVINA SEM OSSO DE PRIMEIRA:	10050	KG	R\$ 34,750	R\$ 349.237,50
	Especificação: carne bovina in natura, com até 5% de gordura, acondicionado em cubas refrigeradas.				
9	CARNE BOVINA, MOÍDA, TIPO PICADINHO	8030	KG	R\$ 26,250	R\$ 210.787,50
10	CHARQUE TIPO DIANTEIRO - Curada, seca, a base de: carne bovina / sal, embalado a vácuo. Não será aceito JERKED BEEF. Odor: Característico; Sabor: próprio, apresentar-se livre de parasitas e de qualquer outras substancia contaminante que possa altera-la ou encobrir alguma alteração com etiquetas de identificação (validade, peso, procedência, número do registro no SIF, SIE ou SIM). Devem estar de acordo com as exigências do Ministério da Agricultura, Pecuária e Abastecimento e Anvisa. Validade: O produto deve conter data de fabricação de até 30 dias anteriores à data de entrega. Embalagem primária: embalagem a vácuo de 500 grama.	1550	PACOTE	R\$ 20,00	R\$ 31.000,00
11	CONSERVA DE CARNE BOVINA, CAIXA COM 24 UNIDADES	180	CAIXA	R\$ 252,500	R\$ 45.450,00
12	CEBOLA DE PRIMEIRA IN NATURA:	2600	KG	R\$ 10,375	R\$ 26.975,00
	Bulbo de tamanho médio, com características íntegras e de primeira qualidade; isentos de sujidades, insetos, parasitas, larvas e corpos estranhos aderidos à casca. Não deve apresentar quaisquer lesões de origem física, mecânica ou biológica. Podendo ser orgânico				
	Especificação: apresentar grau de maturidade, que permita o manuseio, com ausência de sujeiras, parasitas e larvas, acondicionado em embalagem tipo de rede de até 10kg.				
13	CREME DE LEITE TRADICIONAL:	315	CAIXA	R\$ 123,900	R\$ 39.028,50
	Especificação: caixa 24 unidades de 200g com identificação na embalagem (rótulo) dos ingredientes, valor nutricional, peso, fornecedor, data da fabricação e validade. Isento de sujeiras, parasitas larvas e material estranho. Validade mínima de 06(seis) meses a contar da data de entrega.				
14	FARINHA DE MANDIOCA:	2660	KG	R\$ 12,00	R\$ 31.920,00
	Especificação: embalagem plástica transparente de 1kg.				
15	FEIJÃO RAJADO, TIPO 01:	2560	KG	R\$ 16,00	R\$ 40.960,00



PREFEITURA MUNICIPAL DE PRAINHA
CNPJ: 04.860.854/0001-07
COORDENADORIA DE LICITAÇÕES E CONTRATOS
MUDANÇA SE FAZ COM RESPONSABILIDADE



	Especificação: embalagem contendo 1kg, com identificação do produto, marca do fabricante, prazo de validade não inferior a 180 dias, peso líquido.				
16	FEIJÃO PRETO TIPO 1... Especificação: Embalagem de 1 kg, novo, grupo 1 não torrado. não poderá apresentar grãos disformes ou torrados, coloração dos grãos com nuances diferentes, impurezas (grãos partidos e pedras), bolor, mofo, caruncho, rendimento inadequado. A tipagem deverá ser de acordo com a classificação da CIDASC. Embalagem: deve estar intacta, acondicionada em embalagens de polietileno, transparente, contendo 1 kg. , prazo de validade: no mínimo 3 meses a partir da data da entrega. a rotulagem deve conter no mínimo as seguintes informações: nome e/ou marca, ingredientes, data de validade, lote e informações nutricionais	730	KG	R\$ 11,333	R\$ 8.273,09
17	FEIJÃO CARIOQUINHA, TIPO 01:	1800	KG	R\$ 8,667	R\$ 15.600,60
	Especificação: embalagem contendo 1kg, com identificação do produto, marca do fabricante, prazo de validade não inferior a 180 dias, peso líquido.				
18	FEIJOADA ENLATADA: CAIXA COM 24X300G	140	CAIXA	R\$ 196,750	R\$ 27.545,00
19	GOIABADA: CAIXA COM 24X300G	110	CAIXA	R\$ 114,00	R\$ 12.540,00
20	LEITE CONDENSADO:	150	CAIXA	R\$ 206,333	R\$ 30.949,95
	Especificação: caixa com 27 unidades, com embalagem 395g				
21	LEITE EM PÓ INTEGRAL:	8050	KG	R\$ 46,750	R\$ 376.337,50
	Especificação: Produtos instantâneo rico em ferro e vitaminas, integral, embalagem de 1000g- por conteúdo de matéria gorda em: integral (maior ou igual a 26,0% sem adição de açúcar e com menos de 5,5g do produto), cor branco amarelado, aroma e odor característicos, não rançoso, pó uniforme sem grumos, com identificação na embalagem (rótulo) dos ingredientes, valor nutricional, peso, fornecedor, data de fabricação e validade. O produto deverá possuir selo de inspeção do órgão competente. Validade mínima de 12(doze) meses a contar da data de entrega.				
22	MACARRÃO TIPO ESPAGUETE COM SÊMOLA:	630	FARDO	R\$ 112,500	R\$ 70.875,00
	Especificação: Produto do tipo espaguete, com ovos, acondicionado em embalagem resistente de polietileno atóxico transparente, fardo contendo 20 unidades de 500g, com identificação na embalagem (rótulo) dos ingredientes, valor nutricional, peso, fornecedor, data de fabricação e validade. Insento de sujidades, parasitas larvas e material estranho. Validade mínima de 12(doze) meses a contar da data de entrega.				
23	MILHO PARA PIPOCA, PACOTE DE 500G:	620	PACOTE	R\$ 4,975	R\$ 3.084,50
24	MILHO BRANCO:	1020	PACOTE	R\$ 6,250	R\$ 6.375,00



PREFEITURA MUNICIPAL DE PRAINHA
CNPJ: 04.860.854/0001-07
COORDENADORIA DE LICITAÇÕES E CONTRATOS
MUDANÇA SE FAZ COM RESPONSABILIDADE



	Especificação: Produto de procedência nacional, ser de safra corrente. Isento de mofo, odores estranhos de substância nocivas. Acondicionado em embalagem primária resistente de polietileno atóxico transparente, pacote contendo 500g com identificação na embalagem (rótulo) dos ingredientes, valor nutricional, peso, fornecedor, marca, nome e endereço, data de fabricação e validade, número de registro do produto no órgão competente e procedência, termos selados transparente e incolor. Isento de sujidades, parasitas larvas e material estranho. Validade mínima de 06(seis) meses a contar da data de entrega.				
25	MARGARINA VEGETAL 250G:	5520	UNID	R\$ 5,573	R\$ 30.762,96
	Especificação: Embalagem de 250g acondicionado em caixa de papelão, com identificação do produto, identificação de fabricante, data de fabricação e validade não superior a 120 dias, de acordo com a Resolução 12/78 da CNNPA. O produto não deverá ter registro Ministério da Agricultura e/ou Ministério da Saúde.				
26	MIX DE VEGETAIS: CENOURA, BATATA, ERVILHA, MILHO VERDE,	180	CAIXA	R\$ 117,00	R\$ 21.060,00
	Especificação: caixa com 24 latas de 240g				
27	ÓLEO COMESTÍVEL DE SOJA:	2660	FRASCO	R\$ 8,625	R\$ 22.942,50
	Especificação: Óleo comestível de soja, obtido de espécie vegetal, isento de substâncias estranhas, validade mínima de 120 dias a contar de entrega, frasco com 900ml, embalado em caixa de papelão reforçado.				
28	OVO DE GALINHA:	1230	Cuba	R\$ 23,250	R\$ 28.597,50
	Especificação: Cuba com 30 unidades, Fresco, de boa qualidade, acondicionados em embalagem própria.				
29	PÃO DE CHÁ:	86000	UNID	R\$ 1,150	R\$ 98.900,00
	Especificação: Com no mínimo 50g, fabricado com matéria prima de primeira qualidade, isentos de matéria terrosa, parasitas e em perfeito estado de conservação, de acordo com a Resolução 12/78 da CNNPA.				
30	PÃO FRANCÊS:	40000	UNID	R\$ 1,150	R\$ 46.000,00
	Especificação: Com no mínimo 50g, fabricado com matéria prima de primeira qualidade, isentos de matéria terrosa, parasitas e em perfeito estado de conservação, de acordo com a Resolução 12/78 da CNNPA.				
31	QUEIJO TIPO MUÇARELA:	450	KG	R\$ 49,667	R\$ 22.350,15
	Especificação: fatiado				
32	APRESUNTADO FATIADO:	300	KG	R\$ 33,333	R\$ 9.999,90
	Especificação: fatiado				
33	SAL REFINADO IODADO:	2230	KG	R\$ 2,125	R\$ 4.738,75



PREFEITURA MUNICIPAL DE PRAINHA
CNPJ: 04.860.854/0001-07
COORDENADORIA DE LICITAÇÕES E CONTRATOS
MUDANÇA SE FAZ COM RESPONSABILIDADE



	Especificação: Sal refinado iodado, com granulação uniforme, de acordo com o seu tipo, cor branca, inodor e sabor salino. Embalagem de plástico de até 1kg, acondicionados em sacos de até 30kg. Não deve apresentar sujidades, umidade, misturas inadequadas ao produto. Validade mínima de 06(seis) meses a contar da data de entrega.				
34	SALSICHA AO MOLHO:	2680	LATA	R\$ 5,373	R\$ 14.399,64
	Especificação: Lata de 180g, acondicionados em caixa de papel, com identificação do produto, marca do fabricante, prazo de validade não inferior a 120 dias e peso líquido, de acordo com as Portarias do Ministério da Agricultura, DIPOA n° 304 de 22/04/96 e n.145 de 22/04/98, da Resolução da ANVISA n°105 da Lei Municipal/Vigilância Sanitária n.5504/99. O produto deverá ter registro no Ministério da Agricultura e/ou Ministério da Saúde.				
35	SARDINHA EM LATA COM ÓLEO DE SOJA COMESTÍVEL:	980	UNID	R\$ 6,475	R\$ 6.345,50
	Especificação: Embalagem apropriada de 125g, acondicionados em caixa de papelão. Validade não superior a 120 dias				
36	SUCO EM PÓ, ARTIFICIAL, CAIXA COM 15X35G	480	CAIXA	R\$ 21,667	R\$ 10.400,16
37	TEMPERO COMPLETO TRADICIONAL:	850	UNID	R\$ 6,750	R\$ 5.737,50
	Especificação: Embalagem apropriada de até 320g, Validade não inferior a 120 dias.				
38	TEMPERO MOÍDO PIMENTA E CUMINHO:	370	UNID	R\$ 33,500	R\$ 12.395,00
	Especificação: Embalagem apropriada de até 1Kg.				
39	TOMATE IN NATURA:	2300	KG	R\$ 12,500	R\$ 28.750,00
	Especificação: Limpo, Acondicionados em caixas de até 20kg, fresco de boa qualidade, que seja transportado em condições adequadas, em tempo determinado para que atenda o consumo.				
40	FARINHA DE TRIGO SEM FERMENTO:	900	KG	R\$ 9,125	R\$ 8.212,50
	Especificação: Fabricada a partir de grão de trigoãos e limpos, isentos de matéria terrosa, parasita e em perfeito estado de conservação. Não podendo estar em umidade fermentada ou rançosa. Acondicionada em embalagem de polietileno atóxico transparente, contendo 1kg, com identificação na embalagem (rótulo) dos ingredientes, valor nutricional, tipo de farinha, peso, fornecedor, data de fabricação e validade. Isento de sujidades, parasitas larvas e material estranho. Validade mínima de 04(quatro) meses a contar da data de entrega.				
41	FARINHA DE TRIGO COM FERMETO:	780	KG	R\$ 10,250	R\$ 7.995,00
	Especificação: Embalagem com 1kg, identificação do produto, marca do fabricante, Validade mínima de 04(quatro) meses a contar do dia da entrega. O produto deverá ter registro do Mistério da Agricultura e/ou Ministério da Saúde.				



PREFEITURA MUNICIPAL DE PRAINHA
CNPJ: 04.860.854/0001-07
COORDENADORIA DE LICITAÇÕES E CONTRATOS
MUDANÇA SE FAZ COM RESPONSABILIDADE



42	VINAGRE DE ÁLCOOL:	1840	GARRAFA	R\$ 4,225	R\$ 7.774,00
	Especificação: Fermentado acético de álcool, acidez 4%. Embalagem deve estar intacta, acondicionada em garrafas plásticas resistentes de polietileno transparente, contendo 750ml, com identificação.				
43	AVEIA EM LATA: Especificação: Aveia em floco lata 450g	2400	LATA	R\$ 17,125	R\$ 41.100,00
44	BISCOITO TIPO MARIA:	1320	CAIXA	R\$ 151,250	R\$ 199.650,00
	Especificação: Crocante tipo maria, de sabor, cor, e odor característicos, acondicionado em embalagem resistente de polietileno atóxico transparente de dupla face, caixa contendo 20 pacotes de 400g, com identificação em embalagem (rótulo) dos ingredientes, valor nutricional, peso, fornecedor, de fabricação e validade. Isento de sujidades, parasitas larvas e material estranho. Validade mínima de 06(seis) meses a contar com a data de entrega.				
45	CENOURA DE PRIMEIRA IN NATURA:	2000	KG	R\$ 13,267	R\$ 26.534,00
	Especificação: apresentando grau de maturação tal que lhe permite suporta a manipulação, o transporte e a conservação em condições adequadas para o consumo. Com a ausência de sujidade, parasitas e larvas, de acordo com a Resolução 12/78 da CNNPA.				
46	COUVE DE PRIMEIRA IN NATURA:	4300	MAÇO	R\$ 4,625	R\$ 19.887,50
	Especificação: apesentado grau de evolução completo do tamanho, aroma e cor própria. Com ausência de sujidade, parasitas e larvas, de acordo com a Resolução 12/78 da CNNPA. Embalagem plástica.				
47	LEITE DE COCO TRADICIONAL:	180	CAIXA	R\$ 99,500	R\$ 17.910,00
	Especificação: Produto obtido de leite de coco, pasteurizado e homogeneizado. E uniforme sem grumos, cor, aroma e odor característico, não rançoso, acondicionado em embalagem plásticas, caixa contendo 24 unidades de 200ml com identificação na embalagem (rótulo) dos ingredientes, valor nutricional, peso, fornecedor, data de fabricação e validade. Isento de sujidade, parasitas, larvas e material estranho, 06(seis) meses a contar da data de entrega.				
48	LEITE EM PÓ DESNATADO:	2400	LATA	R\$ 23,667	R\$ 56.800,80
	Especificação: lata contendo 300g, com dados de identificação do produto, marca do fabricante, prazo de validade, peso liquido e registro do Ministério da Saúde e/ou Ministério da Agricultura.				
49	MASSA DE SOPA:	1290	FARDO	R\$ 133,333	R\$ 171.999,57
	Especificação: A base de farinha de trigo, com ovos. Embalagem com no mínimo de 500g acondicionados em fardos pesando até 10kg, com dados de fabricação do produto, marca do fabricante, prazo de validade no mínimo de 06(seis) a contar da data da entrega, peso liquido, de acordo com a Resolução RDC 93/200 Anvisa.				



PREFEITURA MUNICIPAL DE PRAINHA
CNPJ: 04.860.854/0001-07
COORDENADORIA DE LICITAÇÕES E CONTRATOS
MUDANÇA SE FAZ COM RESPONSABILIDADE



50	FUBÁ DE MILHO:	1710	PACOTE	R\$ 6,775	R\$ 11.585,25
	Especificação: Produto obtido da moagem do grão de milho sãos, limpo isento de matéria terrosa e parasitas. Não podendo apresentar umidade, fermentação ou rançoso. Acondicionado em embalagem de até 500g, identificação na embalagem (rótulo) dos ingredientes. Validade mínima de 06 (seis) meses a contar da data de entrega.				
51	PEIXE EM POSTAS:	2100	KG	R\$ 34,00	R\$ 71.400,00
	Especificação: embalagem em filme PVC transparente ou saco plástico, transparente contendo identificação do produto, marca do fabricante, prazo de validade, marcas e carimbos oficiais, de acordo com as Portarias do Ministério da Agricultura, DIPOA n.304 de 22/04/96 e n.145 de 22/04/98, da Resolução da ANISA de 19/05/99 e das Leis Municipais				
52	PIMENTÃO IN NATURA:	700	KG	R\$ 14,00	R\$ 9.800,00
	Especificação: fresco e de boa qualidade, com a ausência de sujidade, parasitas e larvas.				
53	POLPA DE FRUTA SABOR ACEROLA:	2600	KG	R\$ 22,00	R\$ 57.200,00
	Especificação: congelada, preparada com frutas sãs, limpas e isentas de parasitas e detritos de animais ou vegetais. Não deve conter fragmentos das partes não comestível da fruta, nem substâncias estranhas a sua composição normal. Deverá se apresentar em embalagens plásticas transparente de 1kg, com informações nutricionais, peso, data de fabricação(o produto não deverá ter sido fabricado mais de 30 dias) e prazo de validade. Sob inspeção do (SIM/SIE/SIF). Acondicionada em caixa térmica de 50kg				
54	POLPA DE FRUTA SABOR CUPU AÇU:	2800	KG	R\$ 21,333	R\$ 59.732,40
	Especificação: preparada com frutas sãs, limpas e isentas de parasitas e detritos de animais ou vegetais. Não deve conter fragmentos das partes não comestível da fruta, nem substâncias estranhas a sua composição normal. Deverá se apresentar em embalagens plásticas transparente de 1kg, com informações nutricionais, peso, data de fabricação(o produto não deverá ter sido fabricado mais de 30 dias) e prazo de validade. Sob inspeção do (SIM/SIE/SIF). Acondicionada em caixa térmica de 50kg				
55	POLPA DE FRUTA SABOR GOIABA:	2700	KG	R\$ 19,00	R\$ 51.300,00
	Especificação: congelada, preparada com frutas sãs, limpas e isentas de parasitas e detritos de animais ou vegetais. Não deve conter fragmentos das partes não comestível da fruta, nem substâncias estranhas a sua composição normal. Deverá se apresentar em embalagens plásticas transparente de 1kg, com informações nutricionais, peso, data de fabricação(o produto não deverá ter sido fabricado				



PREFEITURA MUNICIPAL DE PRAINHA
CNPJ: 04.860.854/0001-07
COORDENADORIA DE LICITAÇÕES E CONTRATOS
MUDANÇA SE FAZ COM RESPONSABILIDADE



	mais de 30 dias) e prazo de validade. Sob inspeção do (SIM/SIE/SIF). Acondicionada em caixa térmica de 50kg				
56	POLPA DE FRUTA SABOR TEPEREBÁ:	2550	KG	R\$ 17,00	R\$ 43.350,00
	Especificação: congelada, preparada com frutas sãs, limpas e isentas de parasitas e detritos de animais ou vegetais. Não deve conter fragmentos das partes não comestível da fruta, nem substâncias estranhas a sua composição normal. Deverá se apresentar em embalagens plásticas transparente de 1kg, com informações nutricionais, peso, data de fabricação(o produto não deverá ter sido fabricado mais de 30 dias) e prazo de validade. Sob inspeção do (SIM/SIE/SIF). Acondicionada em caixa térmica de 50kg				
57	POLPA DE FRUTA SABOR DE MARACUJÁ:	300	KG	R\$ 20,00	R\$ 6.000,00
	Especificação: congelada, preparada com frutas sãs, limpas e isentas de parasitas e detritos de animais ou vegetais. Não deve conter fragmentos das partes não comestível da fruta, nem substâncias estranhas a sua composição normal. Deverá se apresentar em embalagens plásticas transparente de 1kg, com informações nutricionais, peso, data de fabricação(o produto não deverá ter sido fabricado mais de 30 dias) e prazo de validade. Sob inspeção do (SIM/SIE/SIF).				
58	POLPA DE FRUTA SABOR DE GRAVIOLA:	300	KG	R\$ 19,333	R\$ 5.799,90
	Especificação: congelada, preparada com frutas sãs, limpas e isentas de parasitas e detritos de animais ou vegetais. Não deve conter fragmentos das partes não comestível da fruta, nem substâncias estranhas a sua composição normal. Deverá se apresentar em embalagens plásticas transparente de 1kg, com informações nutricionais, peso, data de fabricação (o produto não deverá ter sido fabricado mais de 30 dias) e prazo de validade. Sob inspeção do (SIM/SIE/SIF).				
59	REPOLHO IN NATURA:	1150	KG	R\$ 13,750	R\$ 15.812,50
	Especificação: Fresco de boa qualidade, com ausência de sujidade, parasitas e larvas.				
60	AZEITE DE DENDÊ:	170	CAIXA	R\$ 130,667	R\$ 22.213,39
	Especificação: caixa contendo 24 unidades plástica de 200ml, com identificação do produto, marca do fabricante e peso líquido. Com prazo de validade no mínimo de 06(seis) meses a contar da data da entrega.				
61	EXTRATO DE TOMATE:	640	UNID	R\$ 5,313	R\$ 3.400,32
	Especificação: Concentrado. Embalagem com no mínimo 250g, com identificação do produto, marca do fabricante e peso líquido. O produto a ter registro no Ministério da Agricultura e/ou Ministério da Saúde.				



PREFEITURA MUNICIPAL DE PRAINHA
CNPJ: 04.860.854/0001-07
COORDENADORIA DE LICITAÇÕES E CONTRATOS
MUDANÇA SE FAZ COM RESPONSABILIDADE



62	BISCOITO SODA:	1110	CAIXA	R\$ 87,500	R\$ 97.125,00
	Especificação: Crocante tipo soda, de sabor, cor, e odor característicos, acondicionado em embalagem resistente de polietileno atóxico transparente de dupla face, caixa contendo 10 pacotes de 400g, com identificação em embalagem (rótulo) dos ingredientes, valor nutricional, peso, fornecedor, de fabricação e validade. Isento de sujidades, parasitas, larvas e material estranho. Validade mínima de 06(seis) meses a contar com a data de entrega.				
63	ERVILHA REITRATADAS EM COSERVA:	700	LATA	R\$ 4,423	R\$ 3.096,10
	Especificação: Embalagem com no mínimo 200g, com dados com identificação do produto, marca de fabricante, prazo de validade, peso liquido e de acordo com a Resolução 12/78 da Comissão Nacional de Normas e Padrões para Alimento CNNPA.				
64	MILHO VERDE EM CONSERVA:	680	LATA	R\$ 4,438	R\$ 3.017,84
	Especificação: Embalagem com no mínimo 200g, com dados de identificação do produto, marca do fabricante, prazo de validade, peso liquido e de acordo com a Resolução RDC 352/2002-ANVISA.				
65	FARINHA DE TAPIOCA:	570	FARDO	R\$ 165,00	R\$ 94.050,00
	Especificação: fardo contendo 30 pacotes de 500g, com identificação do produto, prazo de validade e peso liquido.				
66	UVA DE PRIMEIRA:	760	KG	R\$ 27,333	R\$ 20.773,08
	Especificação: in natura, apresentando grau de maturação tal que lhe permite a manipulação, o transporte e a conservação em condições adequadas para o consumo. Com ausência de sujidades, parasitas e larvas de acordo com a Resolução 12/78 da CNNPA.				
67	MAMÃO PAPAYA DE PRIMEIRA IN NATURA:	900	KG	R\$ 11,375	R\$ 10.237,50
	Especificação: Limpo, fresco, apresentando grau de evolução completo do tamanho e do grau de maturação tal que lhe permita suportar a manipulação, com ausência de sujidades, parasitas e larvas. O transporte em condições adequadas para que atenda o consumo.				
68	ABACATE:	310	KG	R\$ 11,500	R\$ 3.565,00
	Especificação: Limpo, fresco, apresentando grau de evolução completo do tamanho e do grau de maturação tal que lhe permita suportar a manipulação, com ausência de sujidades, parasitas e larvas. O transporte em condições adequadas para que atenda o consumo.				
69	PEPINO DE PRIMEIRA:	350	KG	R\$ 9,125	R\$ 3.193,75
	Especificação: Limpo, fresco, com ausência de sujidades, parasitas e larvas. Apresentando grau de maturação tal que lhe permita suportar a manipulação, o transporte e a conservação em condições adequadas para o consumo.				



PREFEITURA MUNICIPAL DE PRAINHA
CNPJ: 04.860.854/0001-07
COORDENADORIA DE LICITAÇÕES E CONTRATOS
MUDANÇA SE FAZ COM RESPONSABILIDADE



70	MACAXEIRA:	500	KG	R\$ 11,667	R\$ 5.833,50
	Especificação: integra e firme, isenta de sujidades com grau de evolução completo de tamanho. Transportados de forma adequadas em basquetas/sacos.				
71	LINGUIÇA SUÍNA CALABRESA:	330	KG	R\$ 32,00	R\$ 10.560,00
	Especificação: Embalagem a vácuo em filme PVC transparente ou saco plástico transparente, contendo identificação do produto, marca do fabricante, prazo de validade, marcas e carimbos oficiais, de acordo com as Portarias do Ministério da Agricultura, DIPOA n.304 de 22/04/96 e n.145 de 22/04/98, da Resolução da ANVISA 105 de 19/05/99 e das Leis Municipais/Vigilância Sanitária n.5504/99.				
72	LIMÃO DE PRIMEIRA IN NATURA:	250	KG	R\$ 10,500	R\$ 2.625,00
	Especificação: apresentando grau de maturação, que permita ser manipulado, fazer o transporte e a conservação em condições adequadas para o consumo.				
73	CAMARÃO REGIONAL:	150	KG	R\$ 65,250	R\$ 9.787,50
	Especificação: in natura, sem casca de primeira qualidade, embalagem de plástico de 1kg acondicionado em cuba refrigeradas.				
74	AÇUCAR:	12590	KG	R\$ 5,238	R\$ 65.946,42
	Especificação: tipo cristal, embalagem contendo 1KG.				
75	ARROZ BRANCO TIPO 1	12090	KG	R\$ 7,663	R\$ 92.645,67
	Especificação: embalagem contendo 1kg, com dados de identificação do produto, marca do fabricante, prazo de validade não inferior a 180 dias a partir da data da entrega, peso líquido de acordo com a Resolução 12/78 da CNNPA.				
76	CAFÉ – PACOTE DE COM 250G	10190	PACOTES	R\$ 11,333	R\$ 115.483,27
77	TEMPERO COLORAU PACOTE COM 100G: - Produto constituído pela mistura de fubá de milho com urucum em pó, com identificação na embalagem (rótulo) dos ingredientes, valor nutricional, peso, fornecedor, data de fabricação e validade. Isento de sujidades, parasitas, larvas e material estranho. Validade mínima de 06 (seis) meses a contar da data de entrega. Embalagem primária: Embalagem resistente de polietileno atóxico Transparente, contendo 100g. Embalagem secundária: Embalagem plástica resistente de 6 kg com 12 pacotes.	4520	PACOTES	R\$ 1,917	R\$ 8.664,84
78	ALHO:	780	KG	R\$ 43,500	R\$ 33.930,00
	Especificação: embalagem apropriada de até 1KG, acondicionado em embalagem de papelão, com prazo de validade não inferior a 30 dias.				
79	CHEIRO VERDE:	3600	MAÇO	R\$ 4,125	R\$ 14.850,00



PREFEITURA MUNICIPAL DE PRAINHA
CNPJ: 04.860.854/0001-07
COORDENADORIA DE LICITAÇÕES E CONTRATOS
MUDANÇA SE FAZ COM RESPONSABILIDADE



	Especificação in natura, folhas lisas, firmes, viçosas, de cor verde brilhante, com tamanhos uniformes, sem sujeira ou outros defeitos que possam alterar sua aparência e qualidades, livres de resíduos e fertilizantes, de colheita recente.				
80	JERIMUM:	1250	KG	R\$ 8,250	R\$ 10.312,50
	Especificação: limpo, fresco, ter atingido o grau de evolução completo do tamanho, grau de maturação de que lhe permita a manipulação, livres de sujeiras.				
81	BANANA IN NATURA:	1850	KG	R\$ 8,750	R\$ 16.187,50
	Especificação: de primeira qualidade, limpa, fresca apresentando grau de maturação que lhe permita a manipulação com ausência de sujeiras, parasitas e larvas. O transporte e a conservação devem ser feitos em condições adequadas para o consumo.				
82	PIMENTA DE CHEIRO: de primeira qualidade, limpa, fresca apresentando grau de maturação que lhe permita a manipulação com ausência de sujeiras, parasitas e larvas.	500	KG	R\$ 20.875	R\$ 10.437,50
83	CARNE DE FRANGO, INTEIRO - De abate recente, congelado, com temperatura de - 10 a - 25°C, com adição de água de no máximo de 6%. Aspecto próprio, não amolecido e nem pegajosa, cor própria sem manchas esverdeada, cheiro e sabor próprio, com ausência de sujidades, parasitos e larvas.	10060	KG	R\$ 13,375	R\$ 134.552,50
84	CARNE DE FRANGO, PEITO - Com osso, de abate recente, congelado, com temperatura de - 10 a - 25°C, com adição de água de no máximo de 6%. Aspecto próprio, não amolecido e nem pegajosa, cor própria sem manchas esverdeada, cheiro e sabor próprio, com ausência de sujidades, parasitos e larvas. – embalagem de 1 kg com registro no SIF ou SISB.	1100	KG	R\$ 18,750	R\$ 20.625,00
85	FRANGO (COXA E SOBRE COXA) ... Especificação: características técnicas: congelado com pesagem média de 250g por peça. A ave deve ter contornos definidos, firmes sem manchas, peça lisa e coloração clara, pele aderente e odor característico. Não deve apresentar sujidades, penas e carcaça. não poderá conter excesso de gelo. embalagem: deve estar intacta. acondicionada em sacos de polietileno ou bandejas de isopor revestidas por polietileno. prazo de validade: mínimo de 3 meses a partir da data de entrega. a rotulagem deve conter no mínimo as seguintes informações: peso, data de processamento, data de validade, carimbo de inspeção estadual ou federal, procedência da carne, nome e/ou marca, lote e informações nutricionais.	1600	KG	R\$ 17,667	R\$ 28.267,20
86	MAÇÃ:	2300	UNID	R\$ 2,00	R\$ 4.600,00
	Limpa, fresco, apresentando grau de evolução completo do tamanho e do grau de maturação tal que lhe permita suportar a manipulação, com ausência de sujidades, parasitas e larvas. O transporte em condições adequadas para que atenda o consumo.				
87	MELANCIA:	1500	KG	R\$ 11,500	R\$ 17.250,00



PREFEITURA MUNICIPAL DE PRAINHA
CNPJ: 04.860.854/0001-07
COORDENADORIA DE LICITAÇÕES E CONTRATOS
MUDANÇA SE FAZ COM RESPONSABILIDADE



	Especificação: Maduro com casca brilhante, firme apresentando grau de maturação tal que lhe permita suportar a manipulação, com ausência de ferimentos ou defeitos, intacta, livre de terra ou corpos estranhos aderidos a superfície externa, livre de parasitas e larvas. O transporte e a conservação em condições adequadas para consumo.				
88	MELÃO IN NATURA.	600	KG	R\$ 15,750	R\$ 9.450,00
	Especificação: Amarelo, maduro, com casca brilhante firme, sem ferimentos ou defeitos, com ausência de sujidades, parasitos e larvas. Apresentando grau de maturação tal que lhe permita suporta a manipulação, o transporte e a conservação em condições adequadas para o consumo.				
89	ABACAXI:	850	UNID	R\$ 10,500	R\$ 8.925,00
	Limpo, fresco, apresentando grau de evolução completo do tamanho e do grau de maturação tal que lhe permita suportar a manipulação, com ausência de sujidades, parasitas e larvas. O transporte em condições adequadas para que atenda o consumo.				
90	LARANJA:	2800	UNID	R\$ 1,875	R\$ 250,00
	Limpa, fresco, apresentando grau de evolução completo do tamanho e do grau de maturação tal que lhe permita suportar a manipulação, com ausência de sujidades, parasitas e larvas. O transporte em condições adequadas para que atenda o consumo.				
91	MOLHO SHOYU: Especificação: frasco com 500ml	260	UNID	R\$ 9,00	R\$ 2.340,00
92	COCO RALADO: Especificação: embalagens com 100g	510	PACOTES	R\$ 5,667	R\$ 2.890,17
93	REFRIGERANTE:	2130	FARDO	R\$ 74,750	R\$ 159.217,50
	Especificação: fardo contendo 6 unidades de 2 lts.				
94	AGUA MINERAL:	900	UNID	R\$ 45,750	R\$ 41.175,00
	Especificação : Água +vasilhame de 20 litros.				
95	AGUA MINERAL:	2500	UNID	R\$ 17,500	R\$ 43.750,00
	Especificação: Refil de 20 litros.				
96	AGUA MINERAL EM GARRAFA PET CONTENDO 300ML	1350	FARDO	R\$ 37,333	R\$ 50.399,55
	Especificação : fardo com 12 unidades				
97	AGUA MINERAL EM GARRAFA PET CONTENDO 1,500L	1300	FARDO	R\$ 34,00	R\$ 44.200,00
	Especificação : fardo com 6 unidades				
98	ADOÇANTE DIETETICO:	200	FRASCO	R\$ 6,833	R\$ 1.366,60
	Especificação: Frasco 100ml, Aspecto físico líquido límpido transparente, ingredientes sacarino sódico, ciclamato de sódio e edulcorantes, tipo dietético, com bico dosador, embalagem plástica com 100 ml.				
99	KETCHUPE TRADICIONAL 300g :	350	Caixa	R\$ 6,125	R\$ 2.143,75
	Especificação: caixa com 300g ingredientes: Tomate, açúcar, vinagre, sal, amido modificado, condimentos (alho, cebola, cravo, coentro e canela), acidulante				



PREFEITURA MUNICIPAL DE PRAINHA
CNPJ: 04.860.854/0001-07
COORDENADORIA DE LICITAÇÕES E CONTRATOS
MUDANÇA SE FAZ COM RESPONSABILIDADE



	ácido láctico, conservador sorbato de potássio e aromatizante.				
100	MAIONESE 270G:	350	Caixa	R\$ 5,433	R\$ 1,901,55
	Especificação: Caixa com 270g, ingredientes: Água, óleo vegetal, amido modificado, açúcar invertido, vinagre, sal, ovos pasteurizados, estabilizantes goma xantana e goma guar, acidulante ácido láctico, conservador sorbato de potássio, aromatizantes, corantes naturais urucum e páprica, sequestrante EDTA, cálcio dissódico e antioxidante TBHQ.				
101	ACHOCOLATADO EM PÓ: embalagem de lata contendo 370g.	1200	Lata	R\$ 13,250	R\$ 15.900,00
	Especificação: Açúcar, cacau em pó, maltodextrina, minerais [cálcio (carbonato de cálcio) e ferro (fumarato ferroso), soro de leite em pó, vitaminas [vitamina C (ácido L-ascórbico), niacina (nicotinamida), vitamina B2 (riboflavina), vitamina A (acetato de retinila), vitamina B6 (cloridrato de piridoxina), vitamina D (colecalfiferol) ...				
102	MARGARINA - Cremosa com sal, com 65% de lipídeos e 0% de gorduras trans. Enriquecida de vitaminas. Apresentando aspecto, cheiro, sabor e cor peculiares, isento de ranço e de bolores. Validade mínima de 06 (seis) meses a contar da data da entrega. Embalagem primária: Potes de plástico de 500g. Embalagem secundária: Caixa de papelão resistente de 6 kg com 24 unidades.	1000	POTE	R\$ 10,500	R\$ 10.500,00
103	MILHARINA DE MILHO:	2220	PACOTE	R\$ 4,313	R\$ 9.574,86
	Especificação: PACOTE DE 500G, FARDO COM 30 PACOTES				
TOTAL.....					R\$ 4.336.692,52

Conforme o levantamento e proposta inicial o valor estimado para contratação dos produtos é de **R\$. 4.336.692,52** (quatro milhões, trezentos e trinta e seis mil, seiscentos e noventa e dois reais e cinquenta e dois centavos).

A metodologia aplicada para realização da pesquisa de preços foi com fornecedor potencial, pesquisa em bancos de preços e contratações semelhantes dos jurisdicionados encontrados no mural dos jurisdicionados do Tribunal de Contas dos Municípios (TCM) e fornecedores potenciais.

As pesquisas de preços, mapa de levantamento preliminar e planilha final estimada encontram-se apensada ao Processo.

9. ALINHAMENTO ENTRE A CONTRATAÇÃO E O PLANEJAMENTO

Considerando o Art. 191º da Lei nº 14.133/21, o qual assegura que até o decurso do prazo de que trata o inciso II do caput do Art. 193º, a Administração poderá optar por licitar ou contratar diretamente de acordo com esta Lei ou de acordo com as leis citadas no referido inciso, e a opção escolhida deverá ser indicada expressamente no edital ou



PREFEITURA MUNICIPAL DE PRAINHA
CNPJ: 04.860.854/0001-07
COORDENADORIA DE LICITAÇÕES E CONTRATOS
MUDANÇA SE FAZ COM RESPONSABILIDADE



no aviso ou instrumento de contratação direta, vedada a aplicação combinada desta Lei com as citadas no referido inciso.

Ademais, esta contratação começará a ter vigência em 2024 com término em 2025, onde a Administração Pública do município ainda está considerando o artigo apresentado acima. Deste modo, o município apresenta no Plano Anual de Contratação de 2024 e já prevê para o ano de 2025 a referida aquisição.

10. RESULTADOS PRETENDIDOS

Com a presente contratação a instituição almeja alcançar, sob os aspectos da economicidade, eficácia, eficiência e de melhor aproveitamento dos recursos humanos, materiais e financeiros disponíveis, inclusive do ponto de vista da sustentabilidade ambiental, os seguintes benefícios:

1. O emprego da alimentação saudável e adequada nos ambientes institucionais, compreendendo o uso de alimentos variados, seguros, que respeitem a cultura, as tradições e os hábitos alimentares saudáveis, contribuindo para a melhoria do rendimento e recuperação de pacientes, inclusive dos que necessitam de atenção específica;
2. A promoção da alimentação adequada e o desenvolvimento de práticas saudáveis de vida na perspectiva da segurança alimentar e nutricional;
3. Evitar a interrupção e paralisação de setores importantes à administração pública em geral, repondo o devido estoque dentro das limitações.

Desta forma, a instituição poderá cumprir seu dever institucional, com eficiência e eficácia, oferecendo aos usuários em geral e colaboradores um serviço de qualidade, com o melhor aproveitamento possível dos recursos humanos, materiais e financeiros disponíveis.

11. POSSÍVEIS IMPACTOS AMBIENTAIS

Um possível impacto ambiental relacionado à contratação pleiteada é a destinação incorreta dos resíduos oriundos das embalagens dos produtos. Após o uso, as embalagens dos itens devem passar por um processo de triagem e, posteriormente, serem destinadas ao serviço de coleta específico.

Outra categoria de resíduo proveniente das atividades de pré-preparo, preparo e distribuição de alimentos e da limpeza regular das áreas das Unidades são os resíduos orgânicos. Quando não tratados adequadamente, podem causar risco de contaminação, seja pelo favorecimento da proliferação de microrganismos como as bactérias ou pela atração de vetores e pragas.

A principal norma relacionada ao manejo e ao descarte de resíduos é a Resolução ANVISA nº 216/2004. Ela determina que os estabelecimentos devem dispor de recipientes identificados e íntegros, de fácil higienização e transporte, em número e capacidade suficientes para conter os resíduos.

Ainda, os coletores utilizados para deposição dos resíduos das áreas de preparação e armazenamento de alimentos devem ser dotados de tampas acionadas sem contato manual. O normativo dispõe também que os resíduos devem ser frequentemente coletados e estocados em local fechado e isolado da área de preparação e armazenamento dos alimentos. Isso de modo a evitar focos de contaminação e atração de pragas e vetores urbanos.



PREFEITURA MUNICIPAL DE PRAINHA
CNPJ: 04.860.854/0001-07
COORDENADORIA DE LICITAÇÕES E CONTRATOS
MUDANÇA SE FAZ COM RESPONSABILIDADE



12. JUSTIFICATIVA PARA O PARCELAMENTO OU NÃO DA SOLUÇÃO

Justifica-se o parcelamento, tendo em vista o objeto ser divisível (por itens) e não haver prejuízo para o conjunto a ser licitado. Portanto, entendemos que poderá ser feito o parcelamento da contratação, uma vez que, os itens, objeto deste termo não será licitado por lote, e são distintos entre si. Artigo 40, § 2º Na aplicação do princípio do parcelamento, referente às compras, deverão ser considerados:

I - A viabilidade da divisão do objeto em lotes;

II - O aproveitamento das peculiaridades do mercado local, com vistas à economicidade, sempre que possível, desde que atendidos os parâmetros de qualidade; e

III- O dever de buscar a ampliação da competição e de evitar a concentração de mercado.

13. PROVIDÊNCIAS A SEREM ADOTADAS PREVIAMENTE A CONTRATAÇÃO

As ações necessárias dizem respeito à fiscalização do contrato. Devendo haver apoio e capacitação aos fiscais do contrato para que estes atuem no sentido de garantir a adequada aquisição do bem, através de acompanhamento rigoroso de modo a atender as expectativas de todos os envolvidos.

14. CONTRATAÇÕES CORRELATAS OU INTERDEPENDENTES

Após verificação dos itens a serem contratados, observou-se que não se faz necessária a realização de demais contratações correlatas e ou interdependentes ao objeto pretendido

15. POSICIONAMENTO CONCLUSIVO SOBRE A VIABILIDADE DA CONCLUSÃO

Em relação à viabilidade da contratação, constata-se:

- ✓ A relação custo-benefício da contratação é considerada favorável.
- ✓ Os requisitos relevantes para contratação foram adequadamente levantados e analisados, inclusive o tempo esperado para que a solução esteja disponível para o órgão.

Assim, considerando os pontos listados acima, a pesquisa de preços realizada e o levantamento do orçamento estimado da licitação, entendemos ser VIÁVEL e NECESSÁRIA a contratação da solução demandada.

Prainha-Pa, 16 de julho de 2024.

SOYLA AZEVEDO GOMES
Secretária Municipal de Administração e Planejamento
Portaria nº 096/2024-PMP/GB



PREFEITURA MUNICIPAL DE PRAINHA
CNPJ: 04.860.854/0001-07
COORDENADORIA DE LICITAÇÕES E CONTRATOS
MUDANÇA SE FAZ COM RESPONSABILIDADE



EDIR MAGNO DO NASCIMENTO
Agente de Planejamento
Secretaria Municipal de Administração e Planejamento



ANEXO II

MINUTA DA ATA DE REGISTRO DE PREÇOS

O(a) «NOME_ORG_GERENCIADOR», com sede na «ENDERECO_ORG_GERENCIADOR», inscrito(a) no CNPJ/MF sob o nº «CNPJ_ORG_GERENCIADOR», considerando o julgamento da licitação na modalidade de «MODALIDADE», para REGISTRO DE PREÇOS nº «NO_LICITACAO», RESOLVE registrar os preços dos fornecedores indicados e qualificados nesta ATA, de acordo com a classificação por eles alcançadas e nas quantidades cotadas, atendendo as condições previstas no edital, sujeitando-se as partes às normas constantes na Lei nº 14.133 de 01 de Abril de 2021 e suas alterações, e em conformidade com as disposições a seguir:

1-CLÁUSULA PRIMEIRA - DO OBJETO

A presente Ata tem por objeto o registro de preços para «OBJETO_LICITADO»

2-CLÁUSULA SEGUNDA - DOS PREÇOS, QUANTITATIVOS E REMANEJAMENTO DOS ITENS

O preço registrado, as especificações do objeto e as demais condições ofertadas na(s) proposta(s) são as que seguem:

«ITENS_REG_PRECOS»

Parágrafo primeiro: Durante o prazo de validade desta Ata de Registro de Preços, a CONTRATANTE não estará obrigada a adquirir os produtos citados na Cláusula Primeira exclusivamente pelo Sistema Registro de Preços, podendo fazê-lo por meio de outra licitação, quando julgar conveniente, sem que caiba recurso ou indenização de qualquer espécie ao FORNECEDOR, sendo, entretanto, assegurada ao beneficiário do registro, a preferência de fornecimento em igualdade de condições.

Parágrafo segundo: A partir da assinatura da Ata de Registro de Preços o fornecedor assume o compromisso de atender, durante o prazo de sua vigência, os pedidos realizados, e se obriga a cumprir, na íntegra, todas as condições estabelecidas, ficando sujeito, inclusive, às penalidades legalmente cabíveis pelo descumprimento de quaisquer de suas cláusulas.

O remanejamento das quantidades previstas para os itens com preços registrados nas Atas de Registro de Preços poderão ser remanejadas pelo órgão gerenciador entre os órgãos participantes e não participantes do procedimento licitatório para registro de preços.

O remanejamento de que trata o parágrafo anterior somente poderá ser feito de órgão participante para órgão participante e órgão não participante da mesma esfera e autarquia fundacional (entre secretarias e fundos).

O remanejamento limitar-se-á a 50% cinquenta por cento do solicitado entre órgãos participantes e não



PREFEITURA MUNICIPAL DE PRAINHA
CNPJ: 04.860.854/0001-07
COORDENADORIA DE LICITAÇÕES E CONTRATOS
MUDANÇA SE FAZ COM RESPONSABILIDADE



participantes, com a expressa autorização do gestor do contrato.

3- CLÁUSULA TERCEIRA - DA UTILIZAÇÃO DA ATA DE REGISTRO DE PREÇOS

Poderá utilizar-se desta Ata de Registro de Preços qualquer órgão ou entidade da Administração Pública Municipal que não tenha participado do certame licitatório, mediante prévia consulta ao contratante, desde que devidamente comprovada a vantagem.

Parágrafo primeiro: Os Órgãos e entidades que não participarem do Registro de Preços, quando desejarem fazer uso da presente Ata de Registro de Preços, deverão manifestar seu interesse junto ao Órgão Gerenciador, para que este indique os possíveis fornecedores e respectivos preços a serem praticados, obedecida à ordem de classificação.

Parágrafo segundo: Caberá ao fornecedor beneficiário da Ata de Registro de Preços, observadas as condições nela estabelecidas, optar pela aceitação ou não do fornecimento decorrente da adesão, desde que este fornecimento não prejudique as obrigações presentes e futuras decorrentes da ata, assumidas com o Órgão Gerenciador e Órgãos Participantes.

Parágrafo terceiro: As aquisições ou contratações adicionais por outros órgãos ou entidades não poderão exceder, por órgão ou entidade, a 50% cinquenta por cento dos quantitativos registrados na presente Ata de Registro de Preços.

Parágrafo quarto: O quantitativo decorrente das adesões à ata de registro de preços não poderá exceder, na totalidade, ao dobro do quantitativo de cada item registrado na Ata de Registro de Preços para o Órgão Gerenciador e Órgão Participantes, independentemente do número de órgãos não participantes que aderirem.

Parágrafo quinto: Compete ao órgão não participante os atos relativos à cobrança do cumprimento pelo fornecedor das obrigações contratualmente assumidas e a aplicação, observada a ampla defesa e o contraditório, de eventuais penalidades decorrentes do descumprimento de cláusulas contratuais, em relação às suas próprias contratações, informando as ocorrências ao órgão gerenciador.

4- CLÁUSULA QUARTA - VALIDADE, FORMALIZAÇÃO DA ATA DE REGISTRO DE PREÇOS E CADASTRO RESERVA

A validade da Ata de Registro de Preços será de 1 (um) ano, contado a partir do primeiro dia útil subsequente à data de divulgação no PNCP, podendo ser prorrogada por igual período, mediante a anuência do fornecedor, desde que comprovado o preço vantajoso.

O contrato decorrente da ata de registro de preços terá sua vigência estabelecida no próprio instrumento contratual e observará no momento da contratação e a cada exercício financeiro a disponibilidade de créditos orçamentários, bem como a previsão no plano plurianual, quando ultrapassar 1 (um) exercício financeiro.

Na formalização do contrato ou do instrumento substituto deverá haver a indicação da disponibilidade dos créditos orçamentários respectivos.

A contratação com os fornecedores registrados na ata será formalizada pelo órgão ou pela entidade interessada por intermédio de instrumento contratual, emissão de nota de empenho de despesa, autorização



PREFEITURA MUNICIPAL DE PRAINHA
CNPJ: 04.860.854/0001-07
COORDENADORIA DE LICITAÇÕES E CONTRATOS
MUDANÇA SE FAZ COM RESPONSABILIDADE



de compra ou outro instrumento hábil, conforme o art. 95 da Lei nº 14.133, de 2021.

Os contratos decorrentes do sistema de registro de preços poderão ser alterados, observado o art. 124 da Lei nº 14.133, de 2021.

Após a homologação da licitação ou da contratação direta, deverão ser observadas as seguintes condições para formalização da ata de registro de preços:

Serão registrados na ata os preços e os quantitativos do adjudicatário, devendo ser observada a possibilidade de o licitante oferecer ou não proposta em quantitativo inferior ao máximo previsto no edital ou no aviso de contratação direta e se obrigar nos limites dela;

Será incluído na ata, na forma de anexo, o registro dos licitantes ou dos fornecedores que:

Aceitarem cotar os bens, as obras ou os serviços com preços iguais aos do adjudicatário, observada a classificação da licitação; e mantiverem sua proposta original.

Será respeitada, nas contratações, a ordem de classificação dos licitantes ou dos fornecedores registrados na ata.

O registro tem por objetivo a formação de cadastro de reserva para o caso de impossibilidade de atendimento pelo signatário da ata.

Para fins da ordem de classificação, os licitantes ou fornecedores que aceitarem reduzir suas propostas para o preço do adjudicatário antecederam aqueles que mantiverem sua proposta original.

A habilitação dos licitantes que comporão o cadastro de reserva somente será efetuada quando houver necessidade de contratação dos licitantes remanescentes, nas seguintes hipóteses:

Quando o licitante vencedor não assinar a ata de registro de preços, no prazo e nas condições estabelecidos no edital ou no aviso de contratação direta;

O preço registrado com indicação dos licitantes e fornecedores será divulgado no PNCP e ficará disponibilizado durante a vigência da ata de registro de preços. (art. 54 da Lei 14.133/2021).

Após a homologação da licitação ou da contratação direta, o licitante mais bem classificado ou o fornecedor, no caso da contratação direta, será convocado para assinar a ata de registro de preços, no prazo e nas condições estabelecidos no edital de licitação ou no aviso de contratação direta, sob pena de decair o direito, sem prejuízo das sanções previstas na Lei nº 14.133, de 2021.

O prazo de convocação poderá ser prorrogado 1 (uma) vez, por igual período, mediante solicitação do licitante ou fornecedor convocado, desde que apresentada dentro do prazo, devidamente justificada, e que a justificativa seja aceita pela Administração.

A ata de registro de preços será assinada por meio de assinatura digital e disponibilizada no Sistema de Registro de Preços.

Quando o convocado não assinar a ata de registro de preços no prazo e nas condições estabelecidos no edital ou no aviso de contratação, fica facultado à Administração convocar os licitantes remanescentes do cadastro de reserva, na ordem de classificação, para fazê-lo em igual prazo e nas condições propostas pelo primeiro classificado.

Na hipótese de nenhum dos licitantes aceitar a contratação nos termos do item anterior, a Administração, observados o valor estimado e sua eventual atualização nos termos do edital, poderá:

Convocar para negociação os demais licitantes ou fornecedores remanescentes cujos preços foram registrados sem redução, observada a ordem de classificação, com vistas à obtenção de preço melhor, mesmo que acima do preço do adjudicatário; ou

Adjudicar e firmar o contrato nas condições ofertadas pelos licitantes ou fornecedores remanescentes, atendida a ordem classificatória, quando frustrada a negociação de melhor condição.

A existência de preços registrados implicará compromisso de fornecimento nas condições estabelecidas, mas não obrigará a Administração a contratar, facultada a realização de licitação específica para a aquisição pretendida, desde que devidamente justificada.



5- CLÁUSULA QUINTA - DO PAGAMENTO

O pagamento será efetuado mediante a entrega dos produtos acompanhados da fatura (nota fiscal), discriminada de acordo com a nota de empenho, após a conferência da quantidade e qualidade dos materiais por gestor a ser designado pela contratante. Observado o recebimento definitivo da Nota Fiscal emitida pela empresa com discriminação dos bens, juntamente com o Termo de Recebimento, será esta atestada e encaminhada à administração da entidade contratante para fins liquidação.

Parágrafo Primeiro: O pagamento será creditado em favor do FORNECEDOR, por meio de ordem bancária ou cheque nominativo, o qual ocorrerá até 30 (trinta) dias corridos do recebimento definitivo dos materiais, após a aceitação e atesto nas Notas Fiscais/Faturas.

Parágrafo Segundo: Será procedida consulta "em sítios oficiais" antes do pagamento a ser efetuado ao FORNECEDOR, para verificação da situação do mesmo, relativamente às condições exigidas na contratação, cujos resultados serão impressos e juntados aos autos do processo próprio.

Parágrafo Terceiro: Caso haja aplicação de multa, o valor será descontado de qualquer fatura ou crédito existente na contratante em favor do FORNECEDOR. Caso a multa seja superior ao crédito eventualmente existente, a diferença será cobrada Administrativamente ou judicialmente, se necessário.

6- CLÁUSULA SEXTA - DAS CONDIÇÕES DE FORNECIMENTO E DO LOCAL E PRAZO DE ENTREGA

A entrega dos produtos só estará caracterizada mediante solicitação do pedido do produto.

O fornecedor ficará obrigado a atender todos os pedidos efetuados durante a vigência desta Ata, mesmo que a entrega deles decorrente estiver prevista para data posterior à do seu vencimento.

O recebimento, o local e o prazo de entrega dos bens deverão ocorrer de acordo com as especificações contida na ordem de compra de acordo com os termos definido no Termo de Referência.

7- CLÁUSULA SÉTIMA - DAS PENALIDADES

Pela inexecução total ou parcial do objeto do Pregão Presencial para Registro de Preços nº «NO_LICITACAO», a Administração da entidade contratante poderá, garantida a prévia defesa, aplicar às fornecedoras as seguintes sanções:

I - Advertência, que será aplicada por meio de notificação via ofício, mediante contra-recibo do representante legal da contratada estabelecendo o prazo de 05 (cinco) dias úteis para que a empresa licitante apresente justificativas para o atraso, que só serão aceitas mediante crivo da Administração;

II - multa de 0,1% (zero vírgula um por cento) por dia de atraso pelo descumprimento das obrigações estabelecidas, até o máximo de 10% (dez por cento) sobre o valor dos produtos não entregues, recolhida no prazo máximo de 15 (quinze) dias corridos, uma vez comunicada oficialmente;

III - multa de 10% (dez por cento) sobre o valor do material não entregues, no caso de inexecução total ou



PREFEITURA MUNICIPAL DE PRAINHA
CNPJ: 04.860.854/0001-07
COORDENADORIA DE LICITAÇÕES E CONTRATOS
MUDANÇA SE FAZ COM RESPONSABILIDADE



parcial do objeto contratado, recolhida no prazo de 15 (quinze) dias corridos, contado da comunicação oficial, sem embargo, de indenização dos prejuízos porventura causados ao contratante pela não execução parcial ou total do contrato.

Parágrafo Primeiro - Ficar impedida de licitar e de contratar com a Administração Pública, pelo prazo de até 05 (cinco) anos, garantido o direito prévio da citação e de ampla defesa, enquanto perdurar os motivos determinantes da punição ou até que seja promovida a reabilitação perante a própria autoridade que aplicou a penalidade, a licitante que convocada dentro do prazo de validade da sua proposta, não celebrar o contrato, deixar de entregar a documentação exigida para o certame ou apresentar documentação falsa, ensejar o retardamento da execução do seu objeto, não mantiver a proposta, falhar ou fraudar na execução do objeto pactuado, comportar-se de modo inidôneo ou cometer fraude fiscal.

Parágrafo Segundo - As sanções previstas no inciso I e no parágrafo primeiro desta cláusula poderão ser aplicadas juntamente com as dos incisos “II” e “III”, facultada a defesa prévia do interessado, no respectivo processo, no prazo de 05 (cinco) dias úteis.

Parágrafo Terceiro - Se a multa for de valor superior ao valor da garantia prestada, além da perda desta, responderá a empresa fornecedora pela sua diferença, a qual será descontada dos pagamentos devidos pela Administração ou, quando for o caso, cobrada judicialmente.

Parágrafo Quarto - As penalidades serão obrigatoriamente registradas junto ao cadastro de fornecedores da entidade contratante no, e no caso de suspensão de licitar, o licitante deverá ser descredenciado por igual período, sem prejuízo das multas previstas no Edital e das demais cominações legais.

O descumprimento da Ata de Registro de Preços ensejará aplicação das penalidades estabelecidas no edital ou no aviso de contratação direta.

As sanções também se aplicam aos integrantes do cadastro de reserva no registro de preços que, convocados, não honrarem o compromisso assumido injustificadamente após terem assinado a ata.

É da competência do gerenciador a aplicação das penalidades decorrentes do descumprimento do pactuado nesta ata de registro de preço (art. 7º, inc. XIV, do Decreto nº 11.462, de 2023), exceto nas hipóteses em que o descumprimento disser respeito às contratações dos órgãos ou entidade participante, caso qual caberá ao respectivo órgão participante a aplicação da penalidade (art. 8º, inc. IX, do Decreto nº 11.462, de 2023).

O órgão ou entidade participante deverá comunicar ao órgão gerenciador qualquer das ocorrências previstas, dada a necessidade de instauração de procedimento para cancelamento do registro do fornecedor.

8-CLÁUSULA OITAVA - DO REAJUSTAMENTO DE PREÇOS REGISTRADOS

Os preços registrados poderão ser alterados ou atualizados em decorrência de eventual redução dos preços praticados no mercado ou de fato que eleve o custo dos bens, das obras ou dos serviços registrados, nas seguintes situações:

Em caso de força maior, caso fortuito ou fato do príncipe ou em decorrência de fatos imprevisíveis ou previsíveis de consequências incalculáveis, que inviabilizam a execução da ata tal como pactuada, nos



PREFEITURA MUNICIPAL DE PRAINHA
CNPJ: 04.860.854/0001-07
COORDENADORIA DE LICITAÇÕES E CONTRATOS
MUDANÇA SE FAZ COM RESPONSABILIDADE



termos da alínea “d” do inciso II do caput do art. 124 da Lei nº 14.133, de 2021;
Em caso de criação, alteração ou extinção de quaisquer tributos ou encargos legais ou a superveniência de disposições legais, com comprovada repercussão sobre os preços registrados;
a hipótese de previsão no edital ou no aviso de contratação direta de cláusula de reajustamento ou repactuação sobre os preços registrados, nos termos da Lei nº 14.133, de 2021.
No caso do reajustamento, deverá ser respeitada a contagem da anualidade e o índice previstos para a contratação;
No caso da repactuação, poderá ser a pedido do interessado, conforme critérios definidos para a contratação.

8.1 NEGOCIAÇÃO DE PREÇOS REGISTRADOS

Na hipótese de o preço registrado tornar-se superior ao preço praticado no mercado por motivo superveniente, o órgão ou entidade gerenciadora convocará o fornecedor para negociar a redução do preço registrado.

Caso não aceite reduzir seu preço aos valores praticados pelo mercado, o fornecedor será liberado do compromisso assumido quanto ao item registrado, sem aplicação de penalidades administrativas.

Na hipótese prevista no item anterior, o gerenciador convocará os fornecedores do cadastro de reserva, na ordem de classificação, para verificar se aceitam reduzir seus preços aos valores de mercado e não convocará os licitantes ou fornecedores que tiveram seu registro cancelado.

Se não obtiver êxito nas negociações, o órgão ou entidade gerenciadora procederá ao cancelamento da data de registro de preços, adotando as medidas cabíveis para obtenção de contratação mais vantajosa.

Na hipótese de redução do preço registrado, o gerenciador comunicará aos órgãos e às entidades que tiverem firmado contratos decorrentes da ata de registro de preços para que avaliem a conveniência e a oportunidade de diligenciar em negociação com vistas à alteração contratual, observado o disposto no art. 124 da Lei nº 14.133, de 2021.

Na hipótese de o preço de mercado tornar-se superior ao preço registrado e o fornecedor não poder cumprir as obrigações estabelecidas na ata, será facultado ao fornecedor requerer ao gerenciador a alteração do preço registrado, mediante comprovação de fato superveniente que supostamente o impossibilite de cumprir o compromisso.

Neste caso, o fornecedor encaminhará, juntamente com o pedido de alteração, a documentação comprobatória ou a planilha de custos que demonstre a inviabilidade do preço registrado em relação às condições inicialmente pactuadas.

Na hipótese de não comprovação da existência de fato superveniente que inviabilize o preço registrado, o pedido será indeferido pelo órgão ou entidade gerenciadora e o fornecedor deverá cumprir as obrigações estabelecidas na ata, sob pena de cancelamento do seu registro, nos termos do item 9.1, sem prejuízo das sanções previstas na Lei nº 14.133, de 2021, e na legislação aplicável.

Na hipótese de cancelamento do registro do fornecedor, nos termos do item anterior, o gerenciador convocará os fornecedores do cadastro de reserva, na ordem de classificação, para verificar se aceitam manter seus preços registrados, observado o disposto no item 5.7.

Se não obtiver êxito nas negociações, o órgão ou entidade gerenciadora procederá ao cancelamento da data de registro de preços, nos termos do item 9.4, e adotará as medidas cabíveis para a obtenção da contratação mais vantajosa.

Na hipótese de comprovação da majoração do preço de mercado que inviabilize o preço registrado, conforme previsto no item 7.2 e no item 7.2.1, o órgão ou entidade gerenciadora atualizará o preço registrado, de acordo com a realidade dos valores praticados pelo mercado.

O órgão ou entidade gerenciadora comunicará aos órgãos e às entidades que tiverem firmado contratos decorrentes da ata de registro de preços sobre a efetiva alteração do preço registrado, para que avaliem a



necessidade de alteração contratual, observado o disposto no art. 124 da Lei nº 14.133, de 2021.

9-CLÁUSULA NONA - DAS CONDIÇÕES DE RECEBIMENTO DO OBJETO DA ATA DE REGISTRO DE PREÇOS

O recebimento do objeto constante da presente ata está condicionado à observância de suas especificações técnicas, amostras, e quando couber embalagens e instruções, cabendo a verificação ao representante designado pela contratante.

Parágrafo Primeiro: Os produtos deverão ser novos, assim considerados de primeiro uso, e deverão ser entregues no endereço constante na ordem de compra, acompanhados das respectivas notas fiscais;

Parágrafo Segundo: Os itens serão recebidos definitivamente, se estiverem de acordo com o Edital. As empresas vencedoras do certame, que fizerem a entrega dos produtos fora das especificações constantes em Edital, será concedido um prazo de 10 (dez) dias para troca dos produtos.

10-CLÁUSULA DÉCIMA - DO CANCELAMENTO DA ATA DE REGISTRO DE PREÇOS

O Fornecedor terá o seu Registro de Preços cancelado na Ata, por intermédio de processo administrativo específico, assegurado o contraditório e ampla defesa:

A pedido, quando:

- a) comprovar a impossibilidade de cumprir as exigências da Ata, por ocorrência de casos fortuitos ou de força maior;
- b) o seu preço registrado se tornar, comprovadamente, inexequível em função da elevação dos preços de mercado dos insumos que compõem o custo do material.

10.2. Por iniciativa da Administração, quando:

- a) não aceitar reduzir o preço registrado, na hipótese deste se tornar superior àqueles praticados no mercado;
- b) perder qualquer condição de habilitação ou qualificação técnica exigida no processo licitatório;
- c) por razões de interesse público, devidamente, motivadas e justificadas;
- d) não cumprir as obrigações decorrentes da Ata de Registro de Preços;
- e) não comparecer ou se recusar a retirar, no prazo estabelecido, os pedidos decorrentes da Ata de Registro de Preços;
- f) caracterizada qualquer hipótese de inexecução total ou parcial das condições estabelecidas na Ata de Registro de Preços ou nos pedidos dela decorrentes.

AUTOMATICAMENTE:

- a) por decurso de prazo de vigência da Ata;
- b) quando não restarem fornecedores registrados;

10.4. Em qualquer das hipóteses acima, concluído o processo, a contratante fará o devido apostilamento na Ata de Registro de Preços e informará aos fornecedores remanescentes, caso haja nova ordem de registro.

11- CLÁUSULA DÉCIMA PRIMEIRA - DA AUTORIZAÇÃO PARA AQUISIÇÃO E EMISSÃO DAS ORDENS DE COMPRA



PREFEITURA MUNICIPAL DE PRAINHA
CNPJ: 04.860.854/0001-07
COORDENADORIA DE LICITAÇÕES E CONTRATOS
MUDANÇA SE FAZ COM RESPONSABILIDADE



As aquisições do objeto da presente Ata de Registro de Preços serão autorizadas, oportunamente diante da necessidade da contratante.

Parágrafo Único: A emissão das ordens de fornecimento, sua retificação ou cancelamento, total ou parcial, será igualmente autorizada pelo órgão requisitante.

12-CLÁUSULA DÉCIMA SEGUNDA - DOS ACRÉSCIMOS E SUPRESSÕES

O licitante registrado na Ata de Registro de Preços estará obrigado a fornecer, quando solicitados, quantitativos superiores àqueles registrados, em função do direito de acréscimo de até 25% (vinte e cinco por cento).

Parágrafo Primeiro: Na hipótese prevista no item anterior, a contratação se dará pela ordem de registro e na razão dos respectivos limites de fornecimento registrados na Ata.

Parágrafo Segundo: A supressão dos materiais registradas nesta Ata poderá ser total ou parcial, a critério da Administração.

13-CLÁUSULA DÉCIMA TERCEIRA - DOS PREÇOS E ITENS DE FORNECIMENTO

Os preços ofertados pela empresa classificada em primeiro lugar, signatária da presente Ata de Registro de Preços, constam do Encarte, que se constitui em anexo à presente Ata de Registro de Preços.

Parágrafo Único: Os preços, expressos em Real (R\$), serão fixos e irrevogáveis pelo período **de 12 (doze) meses**, contado a partir da assinatura da presente Ata de Registro de Preços.

14-CLÁUSULA DÉCIMA QUARTA - DAS OBRIGAÇÕES DO FORNECEDOR

A empresa fornecedora compromete-se a cumprir as obrigações constantes no edital e contrato, sem prejuízo das decorrentes das normas, dos anexos e da natureza da atividade.

15- CLÁUSULA DÉCIMA QUINTA - DAS OBRIGAÇÕES DA CONTRATANTE

São obrigações do CONTRATANTE, além das constantes no edital e do Contrato:

Parágrafo Primeiro: Efetuar o(s) pagamento(s) da(s) Nota(s) Fiscal(ais)/Fatura(s) da contratada, após a efetiva entrega dos materiais e emissão do Termo de Recebimento Definitivo;

Parágrafo Segundo: Acompanhar e fiscalizar a execução do Contrato por intermédio do fiscal especialmente designado.

16- CLÁUSULA DÉCIMA SEXTA - DAS DISPOSIÇÕES FINAIS

Integram esta Ata o Edital do Pregão Eletrônico para Registro de Preços nº «NO_LICITACAO» e a proposta da empresa classificada em 1º lugar.



PREFEITURA MUNICIPAL DE PRAINHA
CNPJ: 04.860.854/0001-07
COORDENADORIA DE LICITAÇÕES E CONTRATOS
MUDANÇA SE FAZ COM RESPONSABILIDADE



Parágrafo Primeiro: A publicação resumida desta Ata de Registro de Preço na imprensa oficial, condição indispensável para sua eficácia, será providenciada pelo Contratante.

Parágrafo Segundo: As questões decorrentes da utilização da presente Ata, que não possam ser dirimidas administrativamente, serão processadas e julgadas no foro da cidade de «CIDADE», com exclusão de qualquer outro.

E, por estarem assim, justas e contratadas, firmam o presente instrumento em 2 (duas) vias de igual teor e forma, na presença das testemunhas que também o subscrevem.

«CIDADE»-«UF_MUNICÍPIO», «DATA_ATA_REGISTRO_PRECOS_COMUM»

MUNICÍPIO DE «CIDADE»
C.N.P.J. nº «CGC_PREFEITURA»
CONTRATANTE

«ASSINAT_LICITANTES_VENC»



PREFEITURA MUNICIPAL DE PRAINHA
CNPJ: 04.860.854/0001-07
COORDENADORIA DE LICITAÇÕES E CONTRATOS
MUDANÇA SE FAZ COM RESPONSABILIDADE



ANEXO III

MINUTA DO CONTRATO __/2024-PMP

INSTRUMENTO DE CONTRATO NOS TERMOS DO PREGÃO ELETRÔNICO Nº. --_____, QUE ENTRE SI CELEBRAM O MUNICÍPIO DE PRAINHA, ATRAVÉS DA SECRETARIA MUNICIPAL DE _____ E _____, COMO ABAIXO MELHOR SE DECLARA:

O Instrumento de Contrato Administrativo, que entre si celebram, de um lado o Município de Prainha através da SECRETARIA MUNICIPAL DE XXXXXXXXXXXX, pessoa jurídica de direito público, sediada na _____, na cidade de Prainha, Estado do Pará, CNPJ: nº _____, neste ato representada pela _____, residente e domiciliada na _____, denominada simplesmente **CONTRATANTE**, de outro o _____, portador do RG nº _____ e CPF/MF nº _____, residente e domiciliado _____, nº ____, Bairro _____, doravante denominado **CONTRATADO**, na conformidade das Cláusulas e condições seguintes:

CLÁUSULA PRIMEIRA – DO OBJETO art. 92 I e II.

- 1.1. O presente Instrumento tem por objeto a _____, conforme especificações e quantitativos estabelecidos no Termo de Referência, anexo do Edital.
- 1.2. Este Termo de Contrato vincula-se ao Edital do Pregão, identificado no preâmbulo e à proposta vencedora, independentemente de transcrição.
- 1.3. A CONTRATADA fica obrigada a aceitar, nas mesmas condições contratuais os acréscimos, ou supressões que se fizerem, até 25% (vinte e cinco por cento) do valor inicial atualizado do Contrato.
- 1.4. Nenhum acréscimo poderá exceder os limites estabelecidos no subitem anterior, salvo as supressões que poderão exceder os limites legais, quando acordadas entre as partes.
- 1.5. Discriminação do objeto:

ITEM	DESCRIÇÃO	PREÇO DE REFERÊNCIA

CLÁUSULA SEGUNDA – VIGÊNCIA E REGIME DE EXECUÇÃO

- 2.1. O prazo de vigência do objeto deste procedimento licitatório será até 12 (doze) meses, contados a partir da data de assinatura do Contrato e Publicação no PNCP, podendo ser prorrogado por igual período, mediante Termo Aditivo.
- 2.2 O regime de execução contratual, o modelo de gestão, assim como os prazos e condições de conclusão, entrega, observação e recebimento definitivo constam no Termo de Referência, anexo a este Contrato conforme art. 92 Lei 14.133/21.

CLÁUSULA TERCEIRA – DO VALOR art. 92 Lei 14.133/21

- 3.1. O valor ordinário do presente Instrumento fica ajustado em R\$ _____ (_____).
- 3.2. No valor acima estão incluídas todas as despesas ordinárias diretas e indiretas decorrentes da execução contratual, inclusive tributos e/ou impostos, encargos sociais, trabalhistas, previdenciários, fiscais e



PREFEITURA MUNICIPAL DE PRAINHA
CNPJ: 04.860.854/0001-07
COORDENADORIA DE LICITAÇÕES E CONTRATOS
MUDANÇA SE FAZ COM RESPONSABILIDADE



comerciais incidentes, taxa de administração, frete, seguro e outros necessários ao cumprimento integral do objeto da contratação.

CLÁUSULA QUARTA – DA DOTAÇÃO ORÇAMENTÁRIA E GARANTIA

4.1. As despesas para atender a esta licitação estão programadas em dotação orçamentária própria, prevista no orçamento da _____ para o exercício de 2024, na classificação abaixo:

Elemento de Despesa:

Fonte:

4.2 Não haverá exigência de garantia contratual.

CLÁUSULA QUINTA – DO PAGAMENTO

5.1. O pagamento será realizado no prazo em até 30 (trinta) dias, contados a partir do recebimento da Nota Fiscal ou Fatura, através de ordem bancária, para crédito em banco, agência e conta corrente indicados pelo contratado.

5.1.1. Banco: __, Agência: nº. __ Conta Corrente: nº __

5.2. Considera-se ocorrido o recebimento da nota fiscal ou fatura no momento em que o órgão contratante atestar a execução do objeto do contrato.

5.3. A Nota Fiscal ou Fatura deverá ser obrigatoriamente acompanhada da comprovação da regularidade fiscal, a comprovação das condições de habilitação consignadas no edital, que deverão ser mantidas pelo licitante durante a vigência do contrato ou da ata de registro de preço.

5.4. Havendo erro na apresentação da Nota Fiscal ou dos documentos pertinentes à contratação, ou, ainda, circunstância que impeça a liquidação da despesa, como, por exemplo, obrigação financeira pendente, decorrente de penalidade imposta ou inadimplência, o pagamento ficará sobrestado até que a Contratada providencie as medidas saneadoras. Nesta hipótese, o prazo para pagamento iniciar-se-á após a comprovação da regularização da situação, não acarretando qualquer ônus para a Contratante.

5.5. Será considerada data do pagamento o dia em que constar como emitida a ordem bancária para pagamento.

5.6. Antes de cada pagamento à contratada, será realizada consulta on-line aos sítios eletrônicos oficiais para verificar a manutenção das condições de habilitação exigidas no edital.

5.7. Constatando-se, junto aos sítios eletrônicos oficiais a situação de irregularidade da contratada, será providenciada sua notificação, por escrito, para que, no prazo de 5 (cinco) dias úteis, regularize sua situação ou, no mesmo prazo, apresente sua defesa. O prazo poderá ser prorrogado uma vez, por igual período, a critério da contratante.

5.8. Previamente à emissão de nota de empenho e a cada pagamento, a Administração deverá realizar consulta para identificar possível suspensão temporária de participação em licitação, no âmbito do órgão ou entidade, proibição de contratar com o Poder Público, bem como ocorrências impeditivas indiretas, observado o disposto no art. 29, da Instrução Normativa nº 3, de 26 de abril de 2018.

5.9. Não havendo regularização ou sendo a defesa considerada improcedente, a contratante deverá comunicar aos órgãos responsáveis pela fiscalização da regularidade fiscal quanto à inadimplência da contratada, bem como quanto à existência de pagamento a ser efetuado, para que sejam acionados os meios pertinentes e necessários para garantir o recebimento de seus créditos.

5.10. Persistindo a irregularidade, a contratante deverá adotar as medidas necessárias à rescisão contratual nos autos do processo administrativo correspondente, assegurada à contratada a ampla defesa.

5.11. Quando do pagamento, será efetuada a retenção tributária prevista na legislação aplicável.

5.11.1. A Contratada regularmente optante pelo Simples Nacional, nos termos da Lei Complementar nº 123, de 2006, não sofrerá a retenção tributária quanto aos impostos e contribuições abrangidos por aquele



PREFEITURA MUNICIPAL DE PRAINHA
CNPJ: 04.860.854/0001-07
COORDENADORIA DE LICITAÇÕES E CONTRATOS
MUDANÇA SE FAZ COM RESPONSABILIDADE



regime. No entanto, o pagamento ficará condicionado à apresentação de comprovação, por meio de documento oficial, de que faz jus ao tratamento tributário favorecido previsto na referida Lei Complementar.

5.11.2 Dentro do prazo de vigência do contrato e mediante solicitação da contratada, os preços contratados poderão sofrer reajuste após o interregno de um ano, aplicando-se o índice IPCA/IBGE exclusivamente para as obrigações iniciadas e concluídas após a ocorrência da anualidade.

5.11.3 Nos reajustes subsequentes ao primeiro, o interregno mínimo de um ano será contado a partir dos efeitos financeiros do último reajuste.

5.11.4 Nas aferições finais, o índice utilizado para reajuste será, obrigatoriamente, o definitivo.

5.11.5 Caso o índice estabelecido para reajustamento venha a ser extinto ou de qualquer forma não possa mais ser utilizado, será adotado, em substituição, o que vier a ser determinado pela legislação então em vigor.

5.11.6 Na ausência de previsão legal quanto ao índice substituto, as partes elegerão novo índice oficial, para reajustamento do preço do valor remanescente, por meio de termo aditivo.

5.11.7 O reajuste será realizado por apostilamento

CLÁUSULA SEXTA – DA SUBCONTRATAÇÃO E TERCEIRIZAÇÃO

6.1. Será aceita a subcontratação para o referido objeto sem a transferência de responsabilidade.

CLÁUSULA SÉTIMA – DAS OBRIGAÇÕES DA CONTRATADA

7.1. Manter durante todo o contrato as condições de habilitação e qualificação previstas no Edital;

7.2. Atender as condições descritas no Anexo I – Termo de Referência e contrato.

7.3. Fornecer o item de acordo com o disposto neste Edital e seus anexos, assim como em sua proposta de preços;

7.4. Efetuar a substituição, no prazo de 24 (vinte e quatro) horas, dos produtos fornecidos que não atendam as especificações contidas neste Edital, bem como dos que estiverem fora das especificações contidas na proposta, ou ainda, os que se verificarem vícios, defeitos ou incorreções, sem qualquer ônus para adquirente;

7.5. Arcar com todos os ônus necessários ao completo fornecimento do objeto licitado, incluindo taxas, inclusive administrativa, e emolumentos, seguros, impostos, encargos sociais e trabalhistas, transportes, despesas administrativas, bem como quaisquer despesas referentes ao fornecimento do objeto contratado;

7.6. Responder por quaisquer danos de qualquer natureza, que venha a sofrer seus empregados, terceiros ou a Contratada, em razão de acidentes ou de ação, ou de omissão, dolosa ou culposa, de preposto da Contratada ou de quem em seu nome agir, decorrentes do fornecimento do objeto contratado;

7.7. Prestar todos os esclarecimentos que forem solicitados credenciando junto ao Órgão, um representante para prestar os devidos esclarecimentos e atender as reclamações que porventura surgirem durante a execução do objeto.

7.8. Em tudo agir segundo as diretrizes da Contratante.

7.9. Os produtos devem apresentar validade de no mínimo 3(três) meses.

7.10. Responder, ainda, por quaisquer danos causados diretamente a bens de propriedades pública ou privada onde esteja sendo executado o projeto, quando esses tenham sido ocasionados por seus empregados durante a prestação do serviço do objeto;

7.11. Comunicar ao Setor competente por escrito, qualquer anormalidade de caráter urgente e prestar os esclarecimentos que julgar necessário ou que interrompa a execução do objeto;



PREFEITURA MUNICIPAL DE PRAINHA
CNPJ: 04.860.854/0001-07
COORDENADORIA DE LICITAÇÕES E CONTRATOS
MUDANÇA SE FAZ COM RESPONSABILIDADE



7.12. Responsabilizar-se por todos os tributos, contribuições fiscais e parafiscais que incidam ou venham a incidir, direta e indiretamente, sobre os produtos vendidos, bem como custo total do frete, transporte e descarregamento;

7.13. A empresa deverá possuir Certificação Digital da empresa para assinatura do contrato.

7.14. Outras informações e obrigações serão encontradas no Termo de Referência, Estudo Técnico Preliminar e Edital.

CLÁUSULA OITAVA – DAS OBRIGAÇÕES DA CONTRATANTE

8.1. Responsabilizar-se pela lavratura do respectivo contrato ou instrumento equivalente, com base nas disposições da Lei nº. 14.133/21 e suas alterações.

8.2. Assegurar os recursos orçamentários e financeiros para custear a execução.

8.3. Processar e liquidar a fatura correspondente, através de Ordem Bancária, desde que não haja fato impeditivo imputado ao FORNECEDOR.

8.4. Rejeitar, no todo ou em parte, o(s) material(is) entregue(s) fora das especificações deste Termo de Referência.

8.5. Comunicar imediatamente a Contratada qualquer incorreção apresentada com o objeto entregue.

8.6. Prestar quaisquer esclarecimentos que venham ser formalmente solicitados pela Contratada e pertinente ao objeto.

8.7. Zelar para que durante a vigência do contrato sejam cumpridas as obrigações assumidas por parte da Contratada, bem como sejam mantidas todas as condições de habilitação e qualificação exigidas na prestação.

8.8. Receber o objeto nos prazos estipulados ou notificar a contratada, por escrito, a ocorrência de eventuais imperfeições no curso da execução do contrato, fixando prazo para sua correção.

8.9. Acompanhar, fiscalizar e avaliar os serviços prestados pela CONTRATADA, por intermédio de servidor designado para atuar como fiscal do contrato, que será responsável por comunicações, notificações, solicitações, requisições e demais atos relativos à execução do contrato, anotando em registro próprio as ocorrências da relação contratual.

8.10. Exigir o cumprimento de todas as obrigações assumidas pelo contratado.

CLÁUSULA NONA – DAS PENALIDADES E SANÇÕES ADMINISTRATIVAS art. 92 Lei 14.133/21

9.1. Serão aplicadas à CONTRATADA, garantidos o contraditório e a ampla defesa, as penalidades conforme a seguir:

a) der causa à inexecução parcial do contrato;

b) der causa à inexecução parcial do contrato que cause grave dano à Administração ou ao funcionamento dos serviços públicos ou ao interesse coletivo;

c) der causa à inexecução total do contrato;

d) deixar de entregar a documentação exigida para o certame;

e) não manter a proposta, salvo em decorrência de fato superveniente devidamente justificado;

f) não celebrar o contrato ou não entregar a documentação exigida para a contratação, quando convocado dentro do prazo de validade de sua proposta;

g) ensejar o retardamento da execução ou da entrega do objeto da contratação sem motivo justificado;

h) apresentar declaração ou documentação falsa exigida para o certame ou prestar declaração falsa durante a dispensa eletrônica ou execução do contrato;

i) fraudar a contratação ou praticar ato fraudulento na execução do contrato;

j) comportar-se de modo inidôneo ou cometer fraude de qualquer natureza;



PREFEITURA MUNICIPAL DE PRAINHA
CNPJ: 04.860.854/0001-07
COORDENADORIA DE LICITAÇÕES E CONTRATOS
MUDANÇA SE FAZ COM RESPONSABILIDADE



- k) praticar atos ilícitos com vistas a frustrar os objetivos da contratação;
l) praticar ato lesivo previsto no art. 5º da Lei nº 12.846, de 1º de agosto de 2013.

9.2 Na aplicação das sanções serão considerados (art. 156, §1º).

9.3 As sanções de impedimento de licitar e contratar e declaração de inidoneidade para licitar ou contratar são passíveis de reabilitação na forma do art. 163 da Lei nº 14.133/21.

9.4 Outras infrações estão mencionadas entre os art.156 e 163 da Lei 14.133/21

CLÁUSULA DÉCIMA – DA EXTINÇÃO CONTRATUAL art. 92 XIX E ALTERAÇÕES art.124

10.1. O contrato se extingue quando cumpridas as obrigações de ambas as partes, ainda que isso ocorra antes do prazo estipulado para tanto.

10.2 Se as obrigações não forem cumpridas no prazo estipulado, a vigência ficará prorrogada até a conclusão do objeto, caso em que deverá a Administração providenciar a readequação do cronograma físico-financeiro.

10.3 Quando a não conclusão do contrato referida no item anterior decorrer de culpa do contratado:

- a) Ficará ele constituído em mora, sendo-lhe aplicáveis as respectivas sanções administrativas; e
b) Poderá a Administração optar pela extinção do contrato e, nesse caso, adotará as medidas do contrato pode ser extinto antes de cumpridas as obrigações nele estipuladas, ou antes do prazo nele fixado, por algum dos motivos previstos no artigo 137 da NLLC, bem como amigavelmente, assegurados o contraditório e a ampla defesa.

10.4 Nesta hipótese, aplicam-se também os artigos 138 e 139 da mesma Lei.

10.5 A alteração social ou modificação da finalidade ou da estrutura da empresa não ensejará rescisão se não restringir sua capacidade de concluir o contrato.

10.5.1 Se a operação implicar mudança da pessoa jurídica contratada, deverá ser formalizado termo aditivo para alteração subjetiva.

10.6 O TERMO DE RESCISÃO, SEMPRE QUE POSSÍVEL, SERÁ PRECEDIDO:

10.6.1 Balanço dos eventos contratuais já cumpridos ou parcialmente cumpridos;

10.6.2 Relação dos pagamentos já efetuados e ainda devidos;

10.6.3 Indenizações e multas.

10.7 Eventuais alterações contratuais reger-se-ão pela disciplina dos arts. 124 e seguintes da Lei nº 14.133, de 2021.

10.8 O CONTRATADO é obrigado a aceitar, nas mesmas condições contratuais, os acréscimos ou supressões que se fizerem necessários, até o limite de 25% (vinte e cinco por cento) do valor inicial atualizado do contrato.

10.9 As supressões resultantes de acordo celebrado entre as partes contratantes poderão exceder o limite de 25% (vinte e cinco por cento) do valor inicial atualizado do termo de contrato.

10.9.1 Registros que não caracterizam alteração do contrato podem ser realizados por simples apostila, dispensada a celebração de termo aditivo, na forma do art. 136 da Lei nº 14.133, de 2021

CLÁUSULA DÉCIMA PRIMEIRA – DAS VEDAÇÕES

11.1. É vedado à CONTRATADA:

11.1.1. Caucionar ou utilizar este Termo de Contrato para qualquer operação financeira;

11.1.2. Interromper a execução contratual sob alegação de inadimplemento por parte da CONTRATANTE, salvo nos casos previstos em lei.

CLÁUSULA DÉCIMA SEGUNDA – DA LEGISLAÇÃO E CASOS OMISSOS



PREFEITURA MUNICIPAL DE PRAINHA
CNPJ: 04.860.854/0001-07
COORDENADORIA DE LICITAÇÕES E CONTRATOS
MUDANÇA SE FAZ COM RESPONSABILIDADE



12.1. Os casos omissos serão decididos pelo CONTRATANTE, segundo as disposições contidas na Lei nº 14.133, de 2021 e demais normas aplicáveis e, subsidiariamente, segundo as disposições contidas na Lei nº 8.078, de 1990 – Código de Defesa do Consumidor – e normas e princípios gerais dos contratos, Lei Municipal 006 e 007/2024-GAB/PMP.

CLÁUSULA DÉCIMA TERCEIRA – DA PUBLICAÇÃO

13.1. A publicação resumida deste Contrato no Diário Oficial, e demais jornais e diários oficiais, assim como no PNCP que é condição indispensável para sua eficácia, será providenciada pelo CONTRATANTE conforme Lei 14.133/21.

CLÁUSULA DÉCIMA QUARTA – DA GESTÃO E FISCALIZAÇÃO

14.1 A fiscalização e acompanhamento da execução do Contrato serão realizados por _____ Fiscal Titular e Substituto respectivamente do contrato.

- a) Supervisionar a execução do objeto, garantindo que todas as providências sejam tomadas para regularização das falhas ou defeitos observados;
- b) Levar ao conhecimento da autoridade competente qualquer irregularidade fora de sua competência;
- c) Solicitar à CONTRATADA e seus prepostos, designados por escrito, ou obter da Administração, tempestivamente, todas as providências necessárias ao bom andamento deste Contrato e anexar aos autos do processo correspondente cópia dos documentos escritos que comprovem essas solicitações de providências;
- d) Acompanhar a execução do objeto, atestar seu recebimento parcial e definitivo e indicar as ocorrências de indisponibilidade;
- e) Encaminhar à autoridade competente os documentos que relacionem as importâncias relativas a multas aplicadas à CONTRATADA, bem como os referentes a pagamentos.
- f) O acompanhamento e a fiscalização acima não excluirão a responsabilidade da CONTRATADA, ficando esta responsável pelos danos causados diretamente à Administração ou a terceiros, decorrentes de sua culpa ou dolo na execução do contrato, nem conferirão ao CONTRATANTE, responsabilidade solidária, inclusive perante terceiros, por quaisquer irregularidades ou danos na execução do serviço contratado.
- g) As determinações e as solicitações formuladas pelos representantes do CONTRATANTE, encarregados da fiscalização do contrato, deverão ser prontamente atendidas pela CONTRATADA, ou nesta impossibilidade, justificadas por escrito.
- h) Para a aceitação do objeto, os responsáveis pelo acompanhamento e fiscalização, observarão se a CONTRATADA cumpriu todos os termos constantes do Edital e seus anexos, bem como de todas as condições impostas no instrumento contratual.
- i) É vedado ao Município e aos fiscais designados, exercer poder de mando sobre os empregados da CONTRATADA, reportando-se somente aos prepostos e responsáveis por ela indicados.
- j) Durante a vigência deste contrato, a Contratada deve manter preposto aceito pela Administração do Contratante, para representá-lo sempre que for necessário.

CLÁUSULA DÉCIMA QUINTA - DO FORO

15.1 Fica eleito o foro da Comarca de Prainha, para dirimir as questões oriundas do presente instrumento, com renúncia expressa de qualquer outro, por mais privilegiado que seja.

E, por estarem em pleno acordo, CONTRATANTE e CONTRATADO, assinam o presente em 03 (três) vias de igual teor para que produza efeitos legais.



PREFEITURA MUNICIPAL DE PRAINHA
CNPJ: 04.860.854/0001-07
COORDENADORIA DE LICITAÇÕES E CONTRATOS
MUDANÇA SE FAZ COM RESPONSABILIDADE



Prainha, ____ de ____ de ____.

CONTRATANTE
XXXXXXXXXXXXXXXXXXXX

CONTRATADA
XXXXXXXXXXXXXXXXXXXX



PREFEITURA MUNICIPAL DE PRAINHA
CNPJ: 04.860.854/0001-07
COORDENADORIA DE LICITAÇÕES E CONTRATOS
MUDANÇA SE FAZ COM RESPONSABILIDADE



ANEXO IV – MODELO DE PROPOSTA DE PREÇOS

À PREFEITURA MUNICIPAL DE PRAINHA

Ref.: PREGÃO ELETRÔNICO Nº _____

Prezados Senhores,

Apresentamos a V.S^a., nossa proposta de preços de fornecimento de bens _____, pelo preço global de R\$ _____ (_____), nos termos do Edital e seus Anexos, conforme abaixo:

ITEM	DESCRIÇÃO	VALOR UNIT	VALOR TOTAL

O prazo de validade da proposta de preços é de xxx (xx) dias corridos, contados da data da abertura da licitação.

Declaramos que estamos de pleno acordo com todas as condições estabelecidas no Edital e seus Anexos, bem como aceitamos todas as obrigações e responsabilidades especificadas no Termo de Referência.

Declaramos ainda, que nos preços cotados estão incluídas todas as despesas que, direta ou indiretamente, fazem parte do presente objeto, tais como gastos da empresa com suporte técnico e administrativo, impostos, seguros, taxas, ou quaisquer outros que possam incidir sobre gastos da empresa, sem quaisquer acréscimos em virtude de expectativa inflacionária e deduzidos os descontos eventualmente concedidos.

Caso nos seja adjudicado o objeto da licitação, comprometemos a assinar físico e digital o Contrato no prazo determinado no documento de convocação, e para esse fim fornecemos os seguintes dados:

Razão Social: _____
CNPJ/MF: _____
Endereço: _____
Tel./Fax: _____ E-mail: _____
CEP: _____
Cidade: _____ UF: _____
Banco: _____ Agência: _____ c/c: _____

Dados do Representante Legal da Empresa para assinatura do Contrato:
Nome: _____
Qualificação: _____
Endereço: _____
CEP: _____ Cidade: _____ UF: _____



PREFEITURA MUNICIPAL DE PRAINHA
CNPJ: 04.860.854/0001-07
COORDENADORIA DE LICITAÇÕES E CONTRATOS
MUDANÇA SE FAZ COM RESPONSABILIDADE



CPF/MF: _____ Cargo/Função: _____
RG n°: _____ Expedido por: _____
Naturalidade: _____ Nacionalidade: _____

Localidade, ___ de _____ de _____.

FIRMA LICITANTE/CNPJ
ASSINATURA E IDENTIFICAÇÃO COMPLETA DO REPRESENTANTE LEGAL



PREFEITURA MUNICIPAL DE PRAINHA
CNPJ: 04.860.854/0001-07
COORDENADORIA DE LICITAÇÕES E CONTRATOS
MUDANÇA SE FAZ COM RESPONSABILIDADE



ANEXO V – MODELO DE DECLARAÇÃO DE ELABORAÇÃO INDEPENDENTE DE PROPOSTA

À PREFEITURA MUNICIPAL DE PRAINHA
Ref.: PREGÃO ELETRÔNICO SRP Nº _____

Prezados Senhores,

_____(nome e qualificação do representante)_____, como representante devidamente constituído da empresa _(nome da empresa/CNPJ)_____, sito a _____, doravante denominado Licitante, para os fins disposto no item _____ do Edital _____, DECLARA, sob as penas da lei, em especial ao art. 299 do Código Penal Brasileiro que:

- a) a proposta anexa foi elaborada de maneira independente pela empresa ____ (nome da empresa / CNPJ)_____, e que o conteúdo da referida proposta não foi, no todo ou em parte, direta ou indiretamente, informado, discutido ou recebido de qualquer outro participante potencial ou de fato do certame em referência, por qualquer meio ou por qualquer pessoa;
- b) a intenção de apresentação da proposta, não foi informado, discutido ou recebido de qualquer outro participante potencial ou de fato do certame, por qualquer meio ou qualquer pessoa;
- c) que não tentou por qualquer meio ou qualquer pessoa, influir na decisão de qualquer outro participante potencial ou de fato, no que diz respeito a participação ou não no presente certame;
- d) que o conteúdo da proposta não será, no todo ou em parte, direta ou indiretamente comunicado ou discutido com qualquer outro participante potencial ou de fato, antes da adjudicação do objeto do referido certame;
- e) que o conteúdo da proposta não foi, no todo ou em parte, direta ou indiretamente informado ou discutido com qualquer integrante da Equipe de Apoio, com o Pregoeiro ou representante ou funcionário da Secretaria Responsável pela licitação, antes da abertura oficial das propostas;
- f) que está plenamente ciente do teor e da extensão desta declaração e que detém plenos poderes e informações para firmá-la.

Localidade, ___ de _____ de _____.

FIRMA LICITANTE/CNPJ
ASSINATURA E IDENTIFICAÇÃO COMPLETA DO REPRESENTANTE LEGAL



PREFEITURA MUNICIPAL DE PRAINHA
CNPJ: 04.860.854/0001-07
COORDENADORIA DE LICITAÇÕES E CONTRATOS
MUDANÇA SE FAZ COM RESPONSABILIDADE



ANEXO VI - CARTA DE APRESENTAÇÃO DOS DOCUMENTOS DE HABILITAÇÃO

À PREFEITURA MUNICIPAL DE PRAINHA
Ref.: PREGÃO ELETRÔNICO Nº _____

Prezados Senhores,

Em cumprimento aos ditames editalícios, utilizamo-nos da presente para submeter à apreciação de V.Sas. os documentos abaixo discriminados, necessários para a licitação referenciada:

(DESCREVER OS DOCUMENTOS)

Declaramos, ainda, que nossa empresa se encontra cadastrada junto ao Sicaf (se for o caso), conforme exigências do Edital.

Em cumprimento aos ditames editalícios, declaramos, sob as penalidades cabíveis, a inexistência de fato impeditivo de participação, e que temos pleno conhecimento de todos os aspectos relativos à licitação em causa e nossa plena concordância com as condições constantes do Edital e seus Anexos.

Declaramos sob pena da lei, que nossos diretores; responsáveis legais ou técnicos; membros do conselho técnicos, consultivo, deliberativo ou administrativo; ou sócios, não são empregados ou ocupantes de cargo comissionado da Prefeitura de Prainha bem como nossa Empresa não está incurso em nenhum dos impedimentos elencados no Edital da Licitação em epígrafe.

Declaramos, ainda, não possuir em nosso quadro de pessoal empregados menores de 18 (dezoito) anos em trabalho noturno, perigoso ou insalubre, e de menores de 16 (dezesesseis) anos em qualquer trabalho, salvo na condição de aprendizes, a partir de 14 (quatorze) anos, nos termos do inciso XXXIII do art. 7º da Constituição Federal (Emenda Constitucional nº 20, de 1998). da Prefeitura de Prainha o Sr. _____, Carteira de Identidade nº _____, Órgão Expedidor _____, CPF nº _____, endereço _____, E-mail _____, fone (____) _____, fax nº (____) _____, para interpor recursos quando cabíveis, transigir, desistir, assinar atas e documentos e, enfim, praticar os demais atos no processo licitatório.

Localidade, ____ de _____ de _____.

FIRMA LICITANTE/CNPJ
ASSINATURA E IDENTIFICAÇÃO COMPLETA DO REPRESENTANTE LEGAL



PREFEITURA MUNICIPAL DE PRAINHA
CNPJ: 04.860.854/0001-07
COORDENADORIA DE LICITAÇÕES E CONTRATOS
MUDANÇA SE FAZ COM RESPONSABILIDADE



**ANEXO VII – MODELO DE DECLARAÇÃO DE ENQUADRAMENTO COMO
MICROEMPRESA OU EMPRESA DE PEQUENO PORTE**

À PREFEITURA MUNICIPAL DE PRAINHA
Ref.: PREGÃO ELETRÔNICO N° _____

Prezados Senhores,

_____ (nome da empresa) _____, inscrita no CNPJ n° _____ por intermédio de seu representante legal o (a) Sr.(a) _____ portador (a) da Carteira de identidade n° _____ e de CPF n° _____ DECLARA, para fins do disposto no Edital do Pregão Eletrônico n° _____, sob as sanções administrativas e sob penas da Lei, que esta empresa, na presente data, é considerada:

(....) MICROEMPRESA, conforme inciso, art. 3º da Lei Complementar n° 123/2006;

(....) EMPRESA DE PEQUENO PORTE, conforme inciso II, art. 3º da Lei Complementar n° 123/2006.

DECLARA ainda que a Empresa está excluída das vedações constantes do parágrafo 4º do artigo 3º da Lei Complementar n° 123, de 14 de dezembro de 2006.

(Localidade) _____ de _____ de _____.

FIRMA LICITANTE/CNPJ
ASSINATURA E IDENTIFICAÇÃO COMPLETA DO REPRESENTANTE LEGAL

Obs: A declaração acima deverá se assinalada com “X”, ratificando-se a condição jurídica da empresa licitante quando pertinente.



PREFEITURA MUNICIPAL DE PRAINHA
CNPJ: 04.860.854/0001-07
COORDENADORIA DE LICITAÇÕES E CONTRATOS
MUDANÇA SE FAZ COM RESPONSABILIDADE



ANEXO VIII – MODELO DE DECLARAÇÃO DE RESERVA DE CARGOS PARA PESSOA COM DEFICIÊNCIA

A Empresa.....(nome da empresa), inscrita no CNPJ/MF sob o n.º.....sediada.....(endereço completo), declara, para os devidos fins, que atende à legislação quanto ao cumprimento de reserva de cargos prevista em lei para pessoa com deficiência ou para reabilitado da Previdência Social e que atendem às regras de acessibilidade previstas na legislação, conforme disposto no art. 93 da Lei nº 8.213, de 24 de julho de 1991 e artigo 63 e 92 da Lei Federal nº 14.133/21.

Local (cidade/estado)..... e data:de 2024.

.....
Nome/Assinatura do Representante Legal da empresa/Nº Carteira de Identidade

DADOS DA EMPRESA PROPONENTE:

Razão Social: _____

CNPJ nº: _____

Endereço: _____

Email: _____

Telefone de contato: _____



PREFEITURA MUNICIPAL DE PRAINHA
CNPJ: 04.860.854/0001-07
COORDENADORIA DE LICITAÇÕES E CONTRATOS
MUDANÇA SE FAZ COM RESPONSABILIDADE



ANEXO IX

MODELO DE DECLARAÇÃO DE COMPROMISSOS ASSUMIDOS DECLARAÇÃO DE CONTRATOS FIRMADOS COM A INICIATIVA PRIVADA E ADMINISTRAÇÃO PÚBLICA

Declaramos que a empresa _____, inscrita no CNPJ (MF) nº _____, inscrição estadual nº _____, estabelecida no (a) _____ que possui os seguintes contratos firmados que comprometem o capital com a iniciativa privada e administração pública:

Nome do Órgão/	Empresa	Nº/Ano do Contrato	Valor total do contrato
----------------	---------	--------------------	-------------------------

Valor total dos Contratos _____

Declaramos ainda que somos cientes das punições legais e concordamos com a desclassificação da empresa se comprovada a omissão ou falsidade desta declaração.

_____ Local e data _____.

Assinatura e carimbo do emissor